盛京時報

休刊日…中日大祭禮拜日之翌日
大正元年陽十一月十六日 陰十月初八日
本報每張銅元五枚 每月七角 外埠郵寄每月八角半
價目 半年四元八角 全年九元
告白 一行五號字十五字起碼登一日者每行四角 登長期者價目另議
刊例 面議
奉天大西關外大什字街路北
發行人 一宮房次郎
發行所 盛京時報館
電話 日二二二番 中四三〇號

雜錄

法文報之俄蒙協約觀

法文北京新聞於日前評論俄蒙協約曰本協約之成立係向來中俄交涉必然之結果不過以俄國對於中國政府屢次宣明之條件改為表示其間若有前後差異之點唯以協約當事者遵俄國希望改為俄蒙兩政府之代表者是也顧念俄國政府為解決蒙古問題起見希望中俄交涉而中國政府日久置於不顧乃出於不得已決意與蒙古活佛議定俄蒙間通商關係是此次協約之所以告成也該報又論及協約各項曰協約第一條關於軍政行及殖民支持蒙古之自治以確實規定俄國向來之意見耳何則中國政管理藩屬各地整頓其法制係政府當然之義務乃中國政府不自盡任務遂使俄國當其任直接與蒙古實行交涉焉至於庫倫政府事實上自一年以前儼存矣

第二條依據一千八百八十一年締結之條約確認俄國臣民享有之商業利益本條所指之附屬議定書者不外於確定該條約之利權蓋鑒中國政局之變遷亦為必要之辦法也優異於俄國臣民之權利不肯賦與他國人一節不外於普通最惠國條欵尤足打破俄國在蒙利權之壟斷說誰敢疑之

第三條留保中國政府對蒙交涉之餘地者也既將本條項備置中國政府得有一條通路此通路者向來中國政府所親自誤行閉鎖也

第四條規定本條約施行期日準此以談本協約之所規定即係既濟之事實也

就該協約內容稽查第一疑義即在協約當事者果承認蒙古獨立與否據吾人所見協約所記(蒙古君主)或(蒙古政府)等語一見雖如認為一獨立國然協約中不用所謂蒙古獨立字樣則該問題之研究●讓諸後日可也至於中國政府依據協約第三條有將來與蒙古商議之餘地若中國政府不顧事體之推移若以兵力希圖恢復蒙古則其結果難免見蒙古獨立之實現卒之解決本問題繫在中國政府之態度如何云云

參謀部致奉天都督直督都督電文

▲為熱河蒙匪擾亂事

盛京趙都督張署都督天津馮都督鑒長密本部魚日奉大總統令業經電知茲將崑都統原電二件再行電達江電稱頃間連接開魯縣鍾令元宥電稱准昭烏達盟長報稱前為匪不法在逃之東札魯特旗協理官保札卜等奉大庫倫派帶兵千人同旗請援隊防勦前來查開魯東連遼奉北界蒙疆設有不備險像堪虞應請飛撥兵隊星夜赴開鎮綏又據該令宥電稱頃阿匪寶犯湯境意在擾亂秩序知縣先期探訪明確密商防營派兵防堵並飛請鄉巡標要設卡該匪繞道西竄惟恐該匪煽惑蒙旗一面派綏譯員魏海馳往三旗宣慰行平的爾勝十壩地方見一攜槍蒙兵神色倉皇拿獲送縣訊據該蒙兵罕達鈍拉供認充當阿匪兵丁不諱案犯重大請示辦理又據該令艷電稱頃據三旗旗員並鄉巡馳報蒙匪吐們爾長達等會同阿匪千人已分投竄至東西扎魯王府將東旗貝勒福晉等細縛並搶殺官多人慘不堪言請速調大隊嚴勦前來仰懇飛調就近鎗砲各隊並帶營房無分晝夜火速來開救援痛勦各等語並據赤峰鎮張直牧電同前情查牧令連發警電蒙事自係吃緊據稱該官保扎卜既由庫倫流委帶蒙兵千人闖匪又復寶犯吐們爾長達又復任意殺害細縛福晉此屬野心異常現綏東喇嘛正肆勾結阜新又有宗社黨發見之事倘或互相連結滋擾地方患何可言刻下內蒙各旗大半情皆內向萬一被其搖動殊為大局之憂非有重兵曷資鎮懾奉熱河軍隊向來巡防中路五營分駐熱街及圍場豐寗等處東路五營分駐平建等處北路五營分駐赤峰開魯林西等處直隸練軍則分駐朝陽所屬其駐紮熱街首區僅陸軍一團巡防中路一營至各兵所駐地點約八十餘處悉居要隘北面遼東一帶地尤廣闊前因東蒙不靖復又將駐熱街陸軍分撥赤峰綏東等處防禦并分偽各路隨時移運就急酌量抽調驍東奔西竄房左支右絀現該管合營知請兵又值冬防吃緊之時盜匪出沒人心不靖穩固住在為關緊要除已飛飭赤峰張牧即飭前駐赤峰陸軍分撥馬步砲隊東往開魯協助并飭北路張統帶玉春相機因應并電奉督協力防勦外熱河本屬地要兵單現查蒙疆多故應付幾窮擬請中央酌調兵隊來熱以壯聲援而資鎮勦查毅軍前曾駐熱數年深悉情形地方接洽可否即飭姜軍統酌派馬步砲隊數營刻日開拔出關悉候鈞裁如蒙照准並乞飭由火車載運到錦州遺往北里以期赴機迅速再開魯拿獲之蘿達拉已飭該令研訊確供具報核辦又徵電稱江電計達據開魯鍾令電稱前因蒙匪吐們爾長達等勾結匪千人鎗殺多命兩次電禀在案茲據昭烏達盟旗員報稱後有蒙匪二千人作為接應且南界奈曼旗紛紛調兵兵心不知何居開魯在蒙旗之中勢成被困目下鄉民紛紛逃避若兵端一開地方必至不保懇思飛飭駐赤峰各兵隊兼程抵開並請電咨奉督派兵赴援知縣鍾元東等語除急電北路巡防并駐赤峰練軍兼程星夜馳赴援勦外懇酌撥兵隊飛速赴敵至盼等因參謀部叩

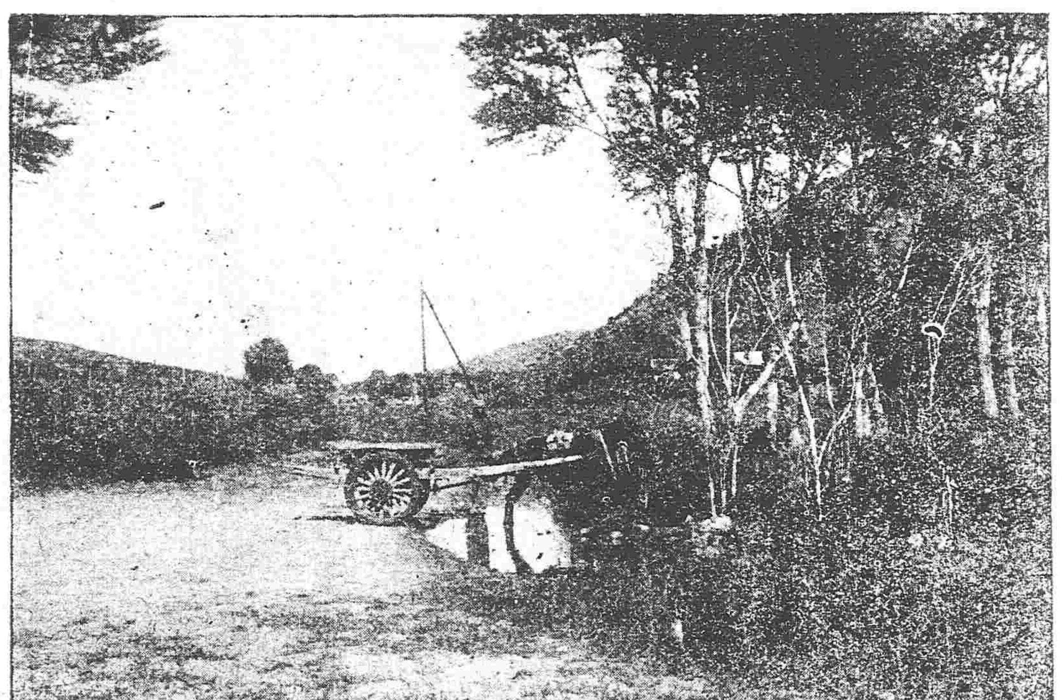
綠樹村邊合

論孔教是一宗教（續）（留美博士陳煥章）

此大宰之以孔子為教主也儀封人曰二三子何患於喪乎天下之無道也久矣天將以夫子為木鐸此儀封人之確信孔子受天明命將為教主而斯道不至喪失也孔子家語稱齊太史子餘歎美孔子之言曰天其素王之乎此齊太史子餘謂孔子為天所命之教主也是故孔子之為一教家當時之所公認也

第四　後世以孔子為宗教家　孔子曰君子疾沒世而名不稱焉語曰蓋棺論定故世之以何者待奉孔子不可不考也太史公曰孔子葬魯城北泗上弟子及魯人往家而家者百有餘室因命曰孔里魯世世相傳以從時奉祀孔子家而諸儒亦講禮鄉飲大射於孔子家孔子家大一頃故所居堂第子內後世因廟藏孔子衣冠琴車書至於漢二百餘年不絕高皇帝過魯以太牢祠焉諸侯卿相至常先謁然後從政又曰余適魯觀仲尼廟堂車服禮器諸生以時習禮其家余低回留之不能去云孔子布衣傳十餘世學者宗之自天子王侯中國言六藝者折中於夫子此孔子卒後而全國以孔子為教主之證也孔子五百有四年孔霸以帝師賜爵號褒成君奉孔子後以至於今而孔氏之世爵不絕焉孔子六百一十年漢明帝命於辟雍及郡縣之學校皆祀孔子而學校之祀孔子遂成故事焉統中國之歷史從未有一人焉敢謂孔子為非宗教家者也是何也不合於事實也故我國人苟喪心病狂而自認為無教之國則亦已矣若猶認為有教之國也則此二千餘年中主中國之教統者非孔子而誰而乃自昧良心顛倒事實謬謂滔天之巨禍嗚呼其亦不仁甚矣

第五　外國人以孔子為宗教家　今吾國人之謂孔子為非宗教家者不過藉口於英文厘里近之字義耳並以吾觀於孔子之教育實與英文厘里近之字義耳無不合以吾所識之外國人幷無一不以孔子為宗教家者凡西人所著之書一言及中國之教主必首舉孔子一言及中國之宗教必首舉孔教

滑稽詞壇

▲鄉蠹記（崑）

鄉蠹者。不知何許人也。居鄉。而鄉閭常受其害。故以鄉蠹名之。其類甚多。多為滿清時之牟監舉貢。或曾充吏役者。或為剛惡。或為柔惡。其劣根性亦有種種不同。而其為害則一。以是之故。鄉人咸側目蹙心。切齒而痛恨之者。不知幾何也。然鄉蠹之勢力甚大。平日包賭保匪。無所不為。以故一般之匪徒無賴咸歷歸之。而為其爪牙羽翼。睚眦之怨必報。故人雖合恨。而莫敢誰何。由是鄉蠹之勢力益張。凡覇產吞租。包攬詞訟。姦汚婦人。魚肉鄉民等劣迹。往往於鄉人之訴訟上見之。而鄉蠹晏如也。其運動自護之力。不知其若何。雖或曾被斥革監禁。氣燄不無少損。然漸復崭頭弄角。勢力依然。反正之初。秩序紊亂。鄉蠹亦乘機竊發。㗂使械鬥。毀折屋宇。修怨洩憤。無所不為。間亦有為仇家所報復。而戕斃之者。知鎗炸彈。咄咄逼人。鄉蠹之威。不無少挫。旣而大局畧定。銷毀旗杆牌匾之令下。一般之鄉蠹知滿清奴隸頭銜。將不齒於世。而不足恃以恐嚇鄉人也。於是黠者或出而假立團社。則為社會蠹。或作新官鑽。而鑽動官場。則且為民蠹。為國蠹。由是而蠹之類益廣。則蠹之害益深。蠹與蠹相應。蠹與蠹相搆。而鄉蠹復起。而為害鄉閭矣。嗟乎。蚊虫吮膚。臭虫飲血。蒼蠅敗肉。鬼蜮含沙。固未有若斯蠹之甚焉者也。吾聞芸香辟蠹。彼人類中之蟊賊。焉得馨烈之品。盡辟之盡殺之也哉。

土耳其犬

君士坦丁城中惟犬最多蓋土人以宗教上之迷信禁殺害生物故也城中往往一陋巷內多至五六十頭居民每夜常不獲一飽以故其形狀皆疲羸污穢傾殘羹膽飯子道犬食之然喧爭鬨鬥令人見之欲嘔犬群寞然縱橫眠於市街之上至婦人之通行或犯之則猜猜之聲四起婦女小兒甚或為其所齧或痛擊之犬負痛狂吠警察聞聲立至拘其人以去蓋土耳其人相傳身後輪廻平日使役之黑奴往往墮為犬身因是力為保護昔時瀕皇來土之際士人為清道之舉特雇人夫數百捕犬以舟載之送於四里外之海島於是犬群數萬縮處一隅無所得食則咆哮相搏更閱數日相與游波而渡復至土京蓋自東羅馬滅亡以來犬與土耳其共國者垂六百年及前歲革命成土人布文明之制乃一驅除之犬之運命亦長矣哉

火險告白

啓者弊行經理火險已有年矣今因推廣交易起見特添承保 市貨、屋產、家私、衣箱、棧房、貨物等件凡遇不測立即照章賠償毫無延緩如蒙紳商賜顧者移玉弊行面議可也今將保費開列於左

保頭等平房	每壹千元	八元
保二等平房	每壹千元	十元
保三等平房	每壹千元	十三元
保頭等房內存貨	每壹千元	十二元
保二等房內存貨	每壹千元	十五元
保三等房內存貨	每壹千元	二十元

代理 明治火險公司
代理 日本火險公司
代理 共同火險公司
代理 東京火險公司

奉天大西關 三井洋行
電話 中國一五五號 日本二一二號 日本三一五號

往上海定期輪船廣告

神戶丸 十一月十六日(陰十月初八日)
西京丸 十一月廿一日(陰十月十三日)
頭等票日金四十圓(一去) 日金六十四圓(來往)
二等票日金二十五圓 同 四十圓
三等票日金十圓
本事務所及在營口遼陽奉天鐵嶺長春各站均可發賣聯絡船車票
大連開 每禮拜四 每禮拜六
上海到 每禮拜五 每禮拜三
上海開 每禮拜一 每禮拜三
大連到 每禮拜三 每禮拜六
兩輪船現均備有無綫電信之期送信迅速而謀乘客之便利

南滿州鐵道株式會社 大連埠頭事務所

日本郵船會社滊船廣告 由大連埠頭起

山東丸 十一月十四日(陰十月初六日)正午開 往門司神戶橫濱
酒田丸 十一月十八日(陰十月初十日)正午往太沽
乘船票由本出張所自賣如有乘客請至本所購買
日本郵船會社代理店 三井洋行大連支店 電話(二一〇)(四六〇)

客棧改良大減價

敬啟者敝棧前登廣告生客早晚兩餐價洋五毛六人房棹開飯限定鐘点過時不候以致客商諸多不便抱歉殊深茲於陽歷十月二十五日實行改良減價嗣後每位客房飯洋四毛兩飯仍是大米兩碟一碗各任各屋隨便開飯勿需等候如有女客另有華間敝棧與各棧不同由站來客概無車行車錢現擬改良辦法如由站來客除脚外敝棧額外每位給車錢壹角恐未週知特此佈告
奉天大北門裡 華東第一客棧興記謹啟（電話三百七十九號）

橫濱正金銀行奉天支店

奉天城內四平街 電話十二番

資本金四千八百萬圓
公積金一千七百五十萬圓

總店 橫濱
支店 神戶 東京 長崎 大阪 倫敦 里昂 紐育 桑港 孟買 布哇 哈囉 哈達 香港 上海 長春 安東 北京 大連 旅順 營口 遼陽 鐵嶺 漢口 天津

火車開車時刻表（中華民國元年）

往北　急行車 大連 奉天 長春 禮拜一開 到

往南　奉天 蘇家屯 遼陽 湯崗子 海城 大石橋 熊岳城 瓦房店 金州 大連 開到

往安奉　奉天 蘇家屯 本溪湖 安東 開到

命令

臨時大總統令

（十一月十三日）

第十四號令財政部八旗五等世爵志鈞等
據該世爵等呈請補發秋俸銀米等語應交財政部核辦此令

第十五號令陸軍部正藍旗漢軍都統奎順等
據該都統等呈稱揀員接襲佐領等語應交陸軍部查核辦理此令

第十六號令財政部甯夏副都統綽哈泰
據該副都統呈稱甯夏滿營餉項久斷請飭部撥發二三萬元領回散放等語應由財政部察核辦理此令

第十七號令陸軍部正藍旗漢軍都統奎順等
據該都統等呈揀員請補副參領各缺等語應交陸軍部查核辦理此令

第十八號令陸軍部署察哈爾都統何宗蓮
據該署都統呈稱揀員請補驍騎校各缺等語應交陸軍部查核辦理此令

第十九號令陸軍部步軍統領衙門
據該衙門呈請革員曾茂醇被參寃抑請開復原官留營効力等語應交陸軍部查核辦理此令

第二十號令陸軍部正藍旗漢軍都統奎順等
據該都統等呈稱錫榮等佐領圖記照例移於本身管理等語應交陸軍部查照此令

第二十一號令署肇州鎭總兵陳正魁
據呈報到任日期並分隊駐紮情形已悉仍應督率軍隊隨時認眞防緝以靖地方此令

第二十二號令交通部
據呈已悉川路請歸國有既屬輿情傾嚮自應准予照辦所定合約七條經雙方協定並由國務會議公決應即交國務查核備案其每年歸還股票等項需欵較巨應即由該部與財政部籌切實辦法並商同該公司代表人將各項詳細手續迅速議定分晰呈報此令

（十一月十四日）

參議院咨更正衆議院議員新疆省覆選區表茲公布之此令

王文錦徐達明楊開甲馮嗣鴻曾廣大張一爵陳雄洲黃邦爵官成龍蔣廷梓金華林張其鍠黃國梁孔繁蔚宋振綱劉顯世庾恩錫黃仲昭陳炳焜趙戴文張長林張成權王紹基李福林陳仲賓張囗村吳祥達黃明堂黎蔓均授為陸軍少將此令

海軍總長劉冠雄呈請任命呂德元為視察曾瑞祥為軍需司司長應照准此令

任命張弧為兩淮鹽運使楊壽柟為長蘆鹽運使此令

黑龍江都督宋小濂電呈蒙旗效忠民國請予獎勵等語郭爾羅斯旗札薩克鎭國公有彥成克倡導各蒙同心効順實屬勳勤懋著應即再進封貝子該旗協理台吉爾寶戎德協贊有功應即進為頭等台吉伊克明安巴勒濟瑪往返勸導用收成効熱誠偉績卓越一時應再從優進封貝子車臣卓爾濟喇嘛應由該督先行傳令嘉獎並賞銀五千兩仍從優酌獎加進位號呈請核給頭等台吉烏爾圖那蘇圖應進封為輔國公三等台吉伊濟阿們四等台吉阿敏隆希克奇應均從優進為頭等台吉所有辦事出力之徐鼎霖等十二員暨另電請獎之涂鳳書一員均交國務院核給獎敘此令

海軍禮礮條例（續）

第一章 總則

第一條 軍艦施放禮砲時若該處有海軍資深官任必先經其認可但對於大總統及該資深官施放禮砲時則不在此限資深官指官階較高或官階同而受任較先者而言

第二條 施放禮砲之期限務在與受禮者相遇後二十四小時內行之若此時間內不能施行則須向受禮者說明理由

第三條 凡軍艦對於來艦或退艦者施放禮砲須俟其発艦後或俟其離艦至適宜之距離時方可施放

第四條 當應受禮砲者之上位旗章已經懸掛時對於下位之旗章不可施放禮砲但外國文武官員懸其旗章來訪者則不在此限

第五條 應懸旗旒之文武官員如不懸其旗旒則不施放禮砲

第六條 凡文武官員兼有數職俱在應受禮砲之例者當按其最高之職施放禮砲

第七條 當放禮砲之海岸砲臺及軍艦規定如左

（一）指定施放禮砲之海岸砲臺

（二）備有三磅子彈或六磅子彈十二磅子彈之快砲四尊以上之軍艦

第八條 對於本國國旗外國國旗外國大總統或帝皇族外國使節大典及外國文武官員應施放禮砲而該軍艦不適合於第七條時須將不能施放禮砲之理由向應受禮者說明但有為尊重國交起見亦得便宜放砲

第九條 軍艦砲臺一齊施放禮砲時各艦及砲臺當從海軍資深官之軍艦或特定標準艦之第二發同時施放

第十條 凡日出前及日沒後不施放禮砲停泊中之軍艦於其海軍旗懸掛前及降下後亦然若日沒後有應放禮砲情事於其次日施行但特例雖在日出前日沒後苟能識別其旗章亦可施放

第十一條 凡受禮砲資格之文武官員得辭其禮砲

第十二條 凡與外國交換禮砲如彼我有厚薄之差認為外交上不均衡時所在海軍資深官得一機處置但以不損中國威嚴為斷事後須將情由報告海軍部

第十三條 對於外國國旗外國大總統皇帝皇族外國文武官員及其佳節大典施放禮砲當以我國已經正式承認其政府之國為限

第十四條 本條例凡掛海軍旗之艦船及海岸砲臺均適用之

第二章 總統禮砲

第十五條 總統禮砲二十一發

第十六條 大總統蒞港灣將接近時該處所有軍艦砲臺均應照前條施放禮砲

第十七條 大總統蒞軍艦時該艦應施放總統禮砲其他所在各軍艦應與該艦一齊放炮致敬退艦時同

第十八條 軍艦航行時如遇掛有大總統旗之艦船或至掛有大總統旗之地方又或接近其他航行之時應施放總統禮炮

第十九條 凡砲臺見有掛大總統旗之艦船經過該處時應放總統禮炮

第二十條 大總統如在一境域內停駐第十六條之禮砲祇能適用於初到與最後離去時但第十七條之禮砲則不在此限

第二十一條 大總統旗懸掛於某地時該地除於外國海軍對於中國國旗施放禮炮時應答炮外其餘各種禮炮均不得施放

第二十二條 大總統不答炮

第二章 節與禮炮

第二十三條 凡國慶日各軍艦及炮臺須於正午時施放禮炮二十一發若當日中國軍艦與外國軍艦同泊一處時所在海軍資深官當於前一日分遣軍官將我國慶日通知各國軍艦
若在外國港灣則經所在地方官將前項事由通知其所在各炮臺但如該地駐有我國外交官吏須先與協議
對於曾鳴炮致敬於我之各國軍艦及炮臺須於翌日分遣軍官致謝
國內港灣雖有外國軍艦停泊無中國軍艦時則由該地方長官分遣部下官吏行前項各事

（未完）

北京專電

蒙事殆非訴之武力不可

駐京陸軍青年將校多人日昨晉謁袁大總統痛陳對待俄蒙協約意見並力請實行武力解決語詞熱烈意氣衝天並聞國民上下均皆主張武力解決中俄關係因之漸形險惡

借欵形勢之變更

頃聞比國財團頃已決計將以匿名加入俄國資本團分擔其一部分克利斯布財團則擬加入滙豐銀行借欵形勢又將為之一變

電召藍天蔚回國

政府現以蒙事日亟昨已電致出洋遊歷之藍天蔚催令即日回國探將委征蒙總司令之重任云

彈劾國務院消息

參議員及各政黨以此次俄蒙協約忽然成立為政府當軸敷衍誤事所致猛然攻擊擬遂彈劾之梁外交總長顏次長及外交部要路人員因之均願辭職

駛行自働滊車之准許狀

俄人日前呈請海拉爾蒙古總管准許自働滊車駛走滿洲里庫倫間及庫倫海拉爾間藉以便利交通聞該總管現已准行

對待俄蒙密約方法提交院議

國務院擬將對待俄蒙密約方法提交參議院討議

滬上又鬧鼠疫

據上海電滬上鼠疫漸次蔓延迄十一日共計罹該疫者計十九人就中斃命者七人

巴爾幹風雲彙電

勃軍進入薩魯尼喀

據蘇費亞來電云勃軍司令官杜德魯夫將軍於初九日進入薩魯尼喀城且電奏勃國國王謂自今以後薩魯尼喀城確歸陛下管轄

塞爾維亞之與阿特里亞的海口岸

塞京伯爾克拉特民人異常激昂謂若將阿爾班尼省暫准其自治（其主權仍自土耳其操之）當可允從至在阿特里亞的海覓得口岸一事則實係塞國宿年希望若濫行退讓則塞國之經濟獨立將無復可望云

奧義之示威運動

奧義兩國擬在阿爾班尼洋面舉行示威運動現正在籌劃中又據另電云奧義兩國軍艦現在阿爾班尼海岸游弋藉以抵制塞軍聞該阿爾班尼問題有歸列國會議解決之說

准予全權乃開始交涉

歐州列國此次通告土耳其政府謂土國果能將關於巴爾幹問題委全權於列國否聞土耳其若准予全權則列國當即開始干涉云

總統府紀事

（十一日）

熊希齡來函一件報告江浙地方公債粗定端倪請飭各省一律參核仿轉
一崑源來急密電一件請籌畫收束蒙旗之法
一張蔭棠來電一件請派使致賀美總統
一農林部呈第一次勸業荒田報告書
一工商部條擬招致華僑興辦實業各辦法
一章宗元呈財政意見書一件
一電飭蔡鍔迅速協轉黔省亂端
一蒙藏局呈密案一封請與卓王等會籌辦法
一交蒙藏局覆擬加封齊王等受典事宜已
一周自齊來電報告魯省整理鹽務籌辦情形
一皖督來電詳陳禁烟加緊情形並編記禁烟隊一切辦法
一財政部呈查報各省十月分金融情形
一本日發通電一件
一陸徵祥呈密封條陳一件
一海軍部彙報各艦十月分補官案
一補總理報告國務院會議借欵情形

國務院紀事

（十二日）

一法制局呈審定銓敘與交來之勳位授與條例草案請提出國務會議
一審計處呈送議事細則十九條
一稅務處函商鐵路枕木請展限案稅一事應准由予接續免稅一年俟將來定有辦法該路仍應一律遵照以昭劃一
一財政部函新嘉坡商務總會廖世芳等籌辦國民捐應給獎勵一節應俟捐事截止查明認捐各戶姓名解夕彙數後分別核閱
四川民政長咨四川鹽務前後情形及現在補救辦法
一又咨請中央將來鹽務政策畧示梗既俾有遵循
一奉天都督咨報接印日期
一問扎總理有擬日內偕同各國務員出席參議院討論俄蒙政策有此事否 答此係總理個人秘密尚無聞知
一問蒙藏局昨曾條擬通飭內蒙遵守禁約辦法已否由院核准 答已經核准

各園 陰曆十月初三

天仙 本園開設在北

慶豐 本園開設鼓樓

第一 本園開設在平康

天桂 本園開設在小南門

吉祥 堂

天氣豫報 下午十點起 自昨日下午七點止 至今日

民國要聞

駐京俄使與梁總長談判詳誌

駐京俄使庫朋斯齊氏初八日往訪梁外部總長談判俄蒙協約約數鐘之久大要如左

俄公使云本日奉政府命令來部此次俄蒙訂結條件係有不得已之情形俄國與中國商議蒙古問題已經年餘而貴國始終置於不顧致俄國在蒙商民生種種權均受影響不得不設法保護現在庫倫活佛哲布尊丹倡議獨立自行政治秩序已復故俄國政府與之訂立條約從速保護中有權利請貴政府亦准情形迅速承認以資維持和平等語詞意愼重嗣講此次條約宗旨擧有三端即中國在外蒙一帶不殖民不設官不駐兵是由梁總長答言略謂共和民國因繼承前淸權利外蒙古乃爲中國之一部分與外國不能擅行訂約其理自明中國斷難允認該中俄邦交素稱敦睦貴國今有此擧深覺歎望希望貴國對于民國伊始各種交涉一從和平萬不願乘中國多事之秋現擾奪權利之意外蒙古獨立一事全係內政問題中國自有對付之策不便第三國出而干涉本部日昨已經聲明外蒙古與外國訂約無論何種條件中國斷不能承認至于本日所交條件如何正式答覆須俟政府詳議後再行奉告俄使又謂昨接貴部照會烏泰借俄欵三萬元一事此欵係因烏泰從者約千餘名無衣無食情殊可憫當時曾經聲明不准烏泰作充軍餉等語故本使深信無以軍事助餉意思及臨行又曰今日貴總長所言本使當即電告本國政府云

外交部關於俄蒙密約之布告

俄國謀蒙始於前淸宣統三年七月五日俄使節略以我國在蒙移民練兵於兩國邦交甚有危險遂要求裁撤兵備處十月間助庫倫獨立強迫辦事大臣出境十一月要求五欵（一）中政府須認俄人自庫倫至俄邊境有建築鐵路權（二）中政府須與蒙古訂約如下（甲）中國不得在外蒙駐兵（乙）不得在外蒙殖民（丙）蒙人自治辦事大臣管轄（三）中國所有治蒙主權改隷辦事大臣中俄交涉仍由兩政府協商（四）俄飭領事官協助擔保蒙人對於中國應盡之義務（五）中國在蒙如有改革須先與俄國商約十一月十五日俄使函稱烏里雅蘇台宣告獨立將軍奎芳限五日退出該城同日奎將軍電告庫倫駐官撤駐自立將由庫倫派兵來烏驅逐滿洲官吏勒限將倉庫軍裝交出出境等語是日呼倫亦宣布獨立官吏限期出境蒙兵攻取臚濱府俄武官帶兵攻擊外務部以違反中立照詰俄使彼始終堅持嚴守中立不認助蒙以上皆前淸時俄人對蒙之種種設施也迨民國成立正在籌畫進兵蒙古本年四月間俄使照稱華官自黑龍江調兵前往蒙古俄國不能漠視越日俄使來部又面稱中國因蒙古獨立擬由黑龍江新疆進兵並聞烏里雅蘇台將軍亦有帶兵赴任之說似此擧動俄政府決不承認此後爲嚁爾根王被庫倫刑訊案俄復函又稱無論以何向外蒙追兵必有後患等語俄外部對駐俄代表亦云中國進兵外蒙俄當干涉本月八日科布多失守俄使以華兵向俄領開鎗爲藉口面稱奉政府訓條請中國官吏離科否則自由設法經外交部駁詰並駐俄使向俄外部交涉彼答科已失守應認爲蒙屬華官吏自求俄領保護出境幷無驅逐等語十一月初七日本部以報載俄派廓索維慈赴庫倫訂約當即照會公使幷電駐俄劉使正式聲明無論俄蒙訂立何種條欵中政府概不承認乃本月八日俄使來部面交俄蒙新訂條欵其全文詳昨報

電告英國對藏方針之將變

外交界近息中英西藏交涉近月以來迭由駐英代表與外交部雙方交涉已漸有轉機昨聞中駐英劉代表密電政府據稱俄蒙條約消息傳遍歐洲英政因此事之影響亦擬更變對藏方針惟尙無何項辦法發見特先報聞云

內蒙亂象日亟

熱河所屬開魯縣刻有蒙匪千餘人盤居縣境大肆搶掠鄉人紛紛遷徙哭聲載道熱河崑都統昨有急電到京請於七日內調兵五千由錦州開拔前往以資鎭懾並有庫倫活佛續派馬隊三千名來襲熱河之耗大總統已令毅軍姜軍統速調步馬砲七八營剋日開拔矣

日昨崑都統又來電稱近日該處蒙匪愈聚愈多防不勝防前允派姜軍來熱已飭員在錦州車站接待乃至今尙未見到不知何故或姜軍一時不能前來即請另派兵隊愈速愈妙等語政府復電謂除飭姜軍即日開拔外幷電奉督飭令就近酌撥兵隊協同防禦云

各都督爲蒙古問題致大總統之覆電

總統府消息大總統自接得蒙俄訂立條約之確耗後萬分焦灼除召趙總理暨全體國務員至府密議對付之法由外交部提出抗議書外以事體關係極爲重要除接報後將此事通告各省都督全國人民外又將議定之對待辦法兩條分致密電各都督並徵求意見均得有覆電多主張應戰以決雌雄（十一日）總統府正値會議之際忽接湖北黎副總統領銜東南十餘省各都督等電一道第二陸榮廷湖南雲南廣東四川浙閩皖贛各省都督一致主張開戰無須再開談判宜先通告各國並告全國人民急籌應戰之策俄乃首先破壞全國人民不共戴天各都督誓不退避當爲後盾請即提交參議院議決議行云云聞大總統接電後即與趙總理密議一切蓋解決此項問題也

對付俄蒙協約之會議

自俄蒙協約出現政府講求對付之策頗極忙碌在野志士憤激呼號亦多注意此事聞中國政府態度堅持意見斷不承認擬嚴重對付俄國以期廢棄該約日昨特委前總理陸徵祥直接磋商駐京俄使一面飭令駐俄代表劉式訓遵照政府命令一一交涉東西雙方極力抗議以資該約之破壞昨又於國務院大開會議對於俄國外相撤諾夫君宣明磋商良久決定意見已由外交部主稿聞其內容云此次條約係僅止外蒙一部耳蒙古全部並未提倡自主現如章嘉呼圖克圖在蒙勢力與庫倫活佛哲布尊丹不相上下前曾自行晉京推誠布公贊成共和可資印証俄外相又聲稱云中蒙關係在前淸時與民國劃然爲二等語民國蒙古關係雖改建共和係由五族協同一致成立民國並無影響等情擬俟脫稿後於日內至交國務決定再行回覆俄使彙聲明中國政府意見云

議飭報館愼重登載蒙事

自俄蒙條約成立得耗後大總統萬分焦灼除密議對待方法及分電各省通告全國人民外昨特與趙總理密議一切略謂自該問題發生後查閱各報紙大加評論甚責政府事前無知覺事後無豫備然所責非其時也既係輿論代表宜相籌對待之策應飭內務部轉知各報館關於此項問題之密議不得遽行登載尤須愼重著筆以覘國民之趨向

六國公使團借欵會議狀況

六國公使於十二日上午十一時會集英國使署商議借欵問題聞此次會議確有進步將借欵問題改爲六國政府間之直接問題勢所必至此日會議雖未見具體之結果大要以纍日六國團要求周總長之二條件爲基礎質言之第一指定借欵之負完全責任者第二將借欵契約上有障碍之克利布斯借欵契約第十四條撤回等二條項須於商議借欵以前必然要求等語由六國公使大約一致畧無異議由是推之今後之借欵先決問題不外於吾國政府如何處置克利布斯借欵之問題也想克利布斯借欵不能政府本年內之急需爲中國政府並克利布斯財團之所公認無疑故以實狀論之克利布斯借欵直與破壞無異然自成文上論之尤須愼重注意故有此議云

國務員日內出席

此次俄蒙協約發現之後政府因兩次會議迄未決定方針趙總理擬於日內即偕同各國務員到參議院出席討論俄蒙政策昨日參議院開會李素提議由參議院備文咨請國務員出席當經多數贊成聞該院擬即備文咨請大約日內國務員必全體出席

虛三級官制定議

虛三級之省官制國務院業已定議茲聞總監之下所設各道係另有畫分之法每省分若干道多寡不同有祗設二道者其詳章尙待釐訂

▲奉天省議會臨時會紀事

十三日星期三上午十二點開會議員到場六十九人議長主席報告來文畢財政股長李心會臨時動議報告審查辦理預方法（一）詳細辦法即按照各屬原造表冊詳加核減但會期迫促據行政委員報告各屬詳冊均未送齊一時恐卄辦到（二）簡章辦法即准照本會裁員減薪按案實行核減此二意淸大家公核以定方針五十四號杜變鎔贊成簡單辦法七十五號王寶善附議二十三號王蔭棠主持用詳細辦法一號楊顯靑主張諮詢行政委員各屬預算是否有詳細表冊十號趙福民主持用簡單辦法以詳細辦法於現在法理事實上均有窒碍二號馬洋春主張適用裁減案須得都督同意方能實行九十四號辛不顧贊成簡單辦法討論終局由議長報告對於兩次辦法復用表決以定從違遂用投發表得五十一支白發贊成用簡單辦法遂從多數解決以次按照議事日表第一案爲復州參事會請議節提車牌捐歸自治經費案議長報告審查代咨結果無動議用起立表決全体起立通過二昌圖府議事會代請恢復宋汝霖公權案議長報告審查不代咨結果無動議用起立表決全体起立通過三西安縣自治請議稅捐歸勸分重征案議長報告審查不代咨結果五十三號用允中反對請稅不重征至國界有征通過稅者對省不應有此二十二號育德恩說明審查係照按照服理變通辦理以稅法關係兩省非單行法難由本會變更二十七號陳福壬請議稅則核閱再辦公議此案暫從緩議四復州東路各議會請議留水門子巡檢舊辦設治案議長報告審查不代咨結果無動議用起立表法多數起立通過五鳳仁山請議豁免公府差徭案十九號黃樹忱報告審查不代咨結果無動議表決得多數贊成通過六東平議事會請議免行滿丈案七十五號王寶善報告審查代咨結果無動議表決得多數贊成通過七興通掛自治會請議創設農業公司案五十三號用允中報告審查不代咨結果無動議用起主不決多數起立八孫燕蘭請議前勸學員長呑欵勒捐案七十五號王寶素報告審查代咨結果無動議表決多數起立通過九楊鉽霖請議商埠民房官未發便應遵前案地皮仍不征租案七十五號王寶善報告不代咨結果無動議通過十盧恩祥請議山林被報聽判無效案請願股由事張佩文報告審查不代咨結果無動議表決全体起立通過十一實遠州紳學代表請議勸學員長省跡案議長報告審查代咨結果無動議用投發表決四十九人投發白發四十六支黑發三支從多數通過三點振鈴散會

批示

▲公署批示

一護衛與武稟批此案前據內務府辦事處呈稱該護衛所爭之地係內務府伍田烟復業經批飭派員會同法庫廳應傳集兩造勘丈清理並飭取具鄉耆地隣甘結呈復候核在案該護衛應即赴廳聽候會勘毋庸多瀆至催收王租若仍循舊辦理各佃自能遵從不必疑慮副呈抄批發法庫廳知照

▲交涉司批示

一馬殿恩呈批據呈已悉仰開埠局查照前批飭傳同該民人等前經詳確查明呈復核辦可也此批呈所開埠局知照

▲勸業道批示

一劉維淸等稟批據稟送機磨照片暨說明書章程等件均悉查該商所造縮小機磨尙堪適用應准暫由本署立案至所請轉詳專利併給予証書各節是否可行仰候丁商部修訂章程頒布復再行飭遵此批照片併書章程等件均存

讀者俱樂電

▲國民懼怕者借欵也銀行團要求者借欵也政府諸公希望者借欵也

▲懼怕者懼怕借欵成將受外人籠絡也

▲要求者要求借欵成方能受其籠絡也

▲希望者希望借欵成方可任其揮霍也（甫）

▲上海自光復以來會黨紛起立一會擧某某爲會長立一團擧某某爲主任要之不外假偉人之名以飽其貪囊而已

▲前閱體聯合義賑會會擧孫文爲會長大肆其騙賑手段至西林則受其愚而佩石欵其伎倆可謂神矣近該會已敗露又擬改名目仍擧孫文爲會長嗟乎孫文不意成騙欵之資料乎無怪國民對於中山之信用已如而中山之聲譽日以墜地也

▲前日奉國璋將爲直都督命令未下京人士莫不知之乃遲之久而又久終無確實消息人皆謂爲無望矣及至近日忽津接任命令乃下如此秘密不知政府是何居心

▲今日起又有將去奉天都督命令未下東省各界皆留之乃遲之久而又久終無可否明文人皆趙不去矣無何張以宣撫使任爲命令之下亦如此秘密不知政府又是何居心（穩）

▲盜賊爲社會之害遊民爲盜賊之源吾國通都大邑及窮鄉僻壤盜賊之案無處無之嗚呼同一人也豈爲盜賊其性獨異耶

▲昨晚本埠之搶案又發現矣豈獨巡警之不善乎也

▲推原其故未始非一般遊民生計窘苦衣食無資不得已而爲此無聊之擧也

▲盜賊之多一則由國家實業之不興一則由地方自治之不善欲去盜賊必先剪除盜賊欲剪除盜賊必使國家無游民欲使國家無游民必從振興國家實業改良地方自治始

▲各黨會之資本家實業家曷興乎哉（夾夫）

各糧食行情

長春：大豆 高粱 小米 金票 銀洋 羌帖 [illegible]

公主嶺：大豆 小豆 白豆 高粱 紅糧 小米 吉豆 芝麻 豆油 豆粕 金票 銀洋 [illegible]

四平街：大豆 高粱 蘇子 小麻 小米 白豆 包米 金票 [illegible]

開原：大豆 高粱 蘇子 紅豆 小豆 豆油 豆粕 包米 [illegible]

鐵嶺：大豆 馬豆 高粱 小豆 包米 吉豆 金票 銀票 [illegible]

奉天：粳米 小米 包米 高粱 元豆 小豆 綠豆 麥 豆餅 油 鹽 燒酒 銀數 洋 小洋 票 龍洋 俄帖 金票 [illegible]

營口：小米 [illegible]

大連：大豆 高粱 小豆 吉豆 包米 豆油 豆餅 [illegible]

小說

機器妻（十五）

你先過來 退賓隨跟他來到外間屋裏 就見紅雪娘 指着一套衣裳說道 你看這不是來武穿的衣裳麽 這不是來武帶的眼鏡兒麽 這盆裏的水 帶着黃顏色兒 不和我剛才臉上擦的一樣兒麽 我告訴你實話罷 我是另為點兒別的事情 特地改裝 來到這兒訪你 我和別人打聽 你家住在甚麽地方兒 人說是你住在栗河橋 所以我白天特地改裝 假為西醫生來訪你 又寄約你上這兒來 咱們倆個人見一面兒 我且問你 當初你在別士伍見的那個人 果然是我不是我呀 你告訴我實話 退賓當時急着答道 那兒能不是你呀 千眞萬眞 一定是你 我眼睛又不花 豈能看錯 嘴裏雖然這麽說 心裏暗自想道 他幹麽忽然之間的 這麽一問我呀 要說是不是他罷 他為甚麽忽然之間來找我 要說是他罷 他為甚對着納福又不說實話 可見了我的面兒 又故意的這麽問我 這是甚麽意思哪 眞是叫人摸不着頭腦 後來自己忽然又一轉想 說道噯 我管他那個閒事幹甚麽 想他這麽一個美人兒 決不是那個無情的了 不提退賓一個人兒 如夢如痴的亂想 忽聽紅雪娘說道 今兒晚上月亮狠好 我們何不到草地裏去談談哪 退賓連聲道好好 隨一齊走下樓來 到了草地 四圍一看 天上一點兒雲彩也沒有 月亮是狠亮 照着這麽一對玉人兒 這個時候兒 不用說是退賓 說不盡的那份兒纏綿的愛情 就是紅雪娘心裏 也是你愛我我愛你 不知道是甚麽福氣 今天忽然遇見這麽一個俊俏的郎君兒 退賓當時跟紅雪娘說道 你倒底兒是為甚麽 特地改裝到這兒 鬧的我胡裏胡塗 這倒是甚麽地方兒 你告訴明白我 你多我再同北陽路去 紅雪娘見退賓問他 不由的歎了一口氣 又要說又不肯說 心裏彷彿含着多麽大的事情似的 待了半天 才說道 噯 我雖然當了僱窰姐兒 身子倒還狠自由的 我是不再回北陽路去了 這兒是甚麽地方兒 連我還不知道哪 有一個人他讓我在這兒暫住的 我是在這兒等着那個人哪 退賓一聽這套半明不白的話 不由心中狠為疑心 當時兩個人 在月亮底下 一塊兒手拉着手兒 挨着肩膀兒 坐在一個長方兒椅子上 紅雪娘隨又問道 聽說你們令尊 去年去世了 退賓隨歎了一口氣說道 你不用問了 當時隨把自己父親怎麽淹死 及康夫怎麽走丟 前前後後 各樣兒悲慘的事情 通通說了一遍 紅雪娘道 噯 這是那兒有的事 實在是意想不到 當時臉上 也狠露着悽慘的樣兒 大凡人要到了同得意的時候兒 就是素日沒有愛情的 也要動點兒愛情 何況退賓和紅雪娘 是一對品貌無双的才子佳人兒哪 閒言少叙 再說退賓聽得紅雪娘說的那個話 知道他當了窰姐兒 心中必定有那個狠委曲的事情 正想要說一句話 去探探他的口氣 忽見從那一條胡同裏 黑漆漆的 走出一個人來 退賓連忙說道 這是誰呀 還是紅雪娘的眼睛快 在月亮光底下 早已看出那個人的模樣兒來了 遂跟退賓說道 你暫且先在這兒坐一坐 我到那邊兒去看看 說着遂迎接上去 只見那個人跟紅雪娘 輕輕兒的說了幾句話 退賓坐的地方兒遠 也沒聽出來 到後來又聽見說 趕緊快改裝幾個字 紅雪娘隨一直的就跑進屋裏去了 那個人並沒一同跟他進去 就順着退賓坐的地方兒走過來叫道 退賓先生 久違了 久違了 退賓一聽有人招呼他 連忙站起身來 子細一看 （未完）

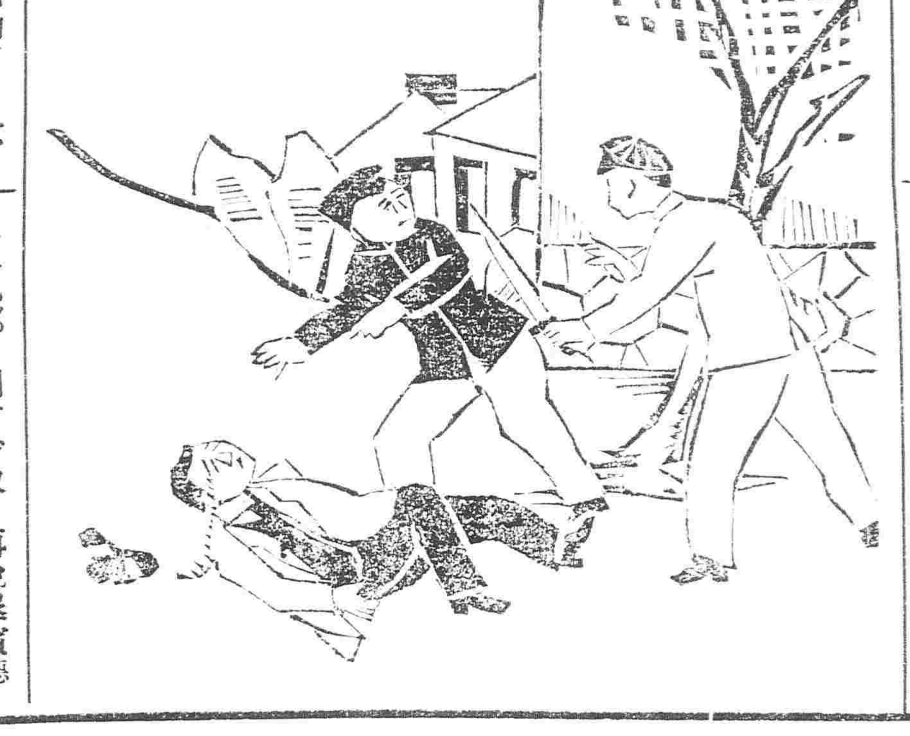

藤田 奉天 電話 東二…

▲專運天下名廠眞貨▼

●金銀鐘表金剛石及各色寶石首飾手戒表練表墜眼
●鏡樂器文具化粧具皮包皮靴旅行用具身帶用具屋
●裏兒鋪用具等件高等雜貨以及工程建築用…

北京大律師來奉

北京大律師王裕祖已到奉事務所暫設大南門裏金銀庫南胡同不日出庭代理民刑訴訟於…地方高等審檢…

律師注意

律師公會團体為律師當然享有之權利裕祖由京來奉同趙李劉蘇諸君組織奉天律師公會中見則已於…

九宮飛星

陰 初…

四綠	東南方死門	諸事堵塞凶
九紫	南方驚門	捉捕盜賊吉
二黑	西南方開門	開市營業吉
七赤	西方休門	求見長官吉

燕醫生補血藥

身弱則百疾生體衰則四肢枯

吾人欲求其身轉弱為強其體轉衰為盛其術在何惟燕醫生補血藥久若服此丸永無頭暈眼花腎虧病瘧等症並可使血氣漸充體質愈固倘或偶不經心誤飲不潔之物致生微蟲若不早除恐有後患燕醫生之藥研究數年服之非惟驅盡毒蟲且能補血身健以上一切功效如神如蒙賜顧中國各大藥房均有代售或直向上海博物院路二十二號老晉隆洋行亦可

上海老晉隆洋行經理啟

頂上洋白糖

英商太古洋行

保火險公司

東三省各處均有代理

現為快樂之父

通州紳士自述韋廉士大醫生紅色補丸如何治其咳嗽增其胃力健其身體

通州郭星九君玉照

世有男子因體患病或因起居不愼而失其精力者自可毋庸憂懼蓋亦有濟世良藥每一服之能使身體康健精力充盈其藥維何即韋廉士大醫生紅色補丸是也在歐州亞州奧州非州皆有無數男女證明是丸之功即如郭君星九亦其中之一證焉郭君與其父同居通州其父為該處紳士開設精食字號郭君嘗自述其患病之實情令人閱之最有神益其言曰○余幼體弱氣患心跳咳嗽光緒三十一年十月間傳染疫症勢甚劇重以致身體更弱咳嗽更烈甚至吐血次年赴津探望家叔適有人遺書一卷於余展而閱之皆係韋廉士大醫生紅色補丸所治愈各症之保證書家叔見內有一則適與余症相似遂購一瓶命余試服覺有影響遂購數瓶再命服之詎意是丸正為余病所需之絕對妙藥自服之後胃口增進從前每餐祇能食一碗者後則能食一碗半矣迄今咳嗽全消吐血亦止心不復跳胃健體壯且更有最樂之事奉告諸君即余完婚三載尚無子女去歲竟得一子肥胖强健余實知全賴韋廉士大醫生紅色補丸之功也 康健之身體全賴康健之血血苟軟弱不潔實為致病之原由也韋廉士大醫生紅色補丸為醫藥中所尋獲最完美使血潔淨使血有力而造新血之靈藥能醫治 血薄氣衰 諸虛百損 陽萎不舉 背骨疼痛 胃不消化 頭痛頭暈 風濕骨痛 臂尻酸痛 腦部軟弱 山林瘴氣 腦筋失調 婦科各症 月信不調 無故笑哭莫不奏效如神中國各處商店凡經售西藥者均有出售或向上海四川路八十四號韋廉士醫生總藥局函購或向重慶走馬街分行函購亦可每一瓶大洋一元五角每六瓶八元郵費在內

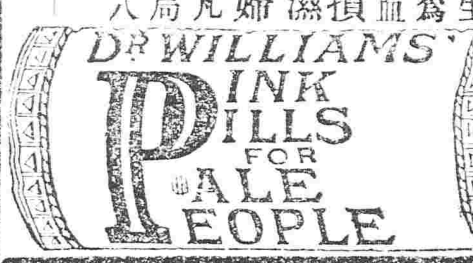

老牌金剛石牙粉

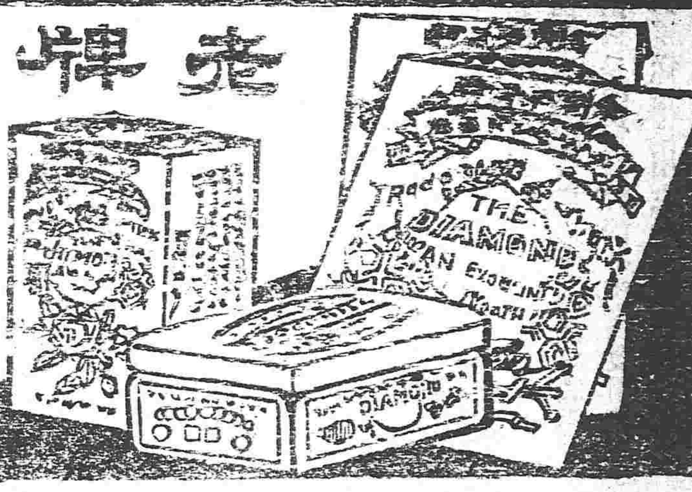

凡身體健否多由牙齒强否欲保牙齒無損須擇精良牙粉滋養固原使其牙無痛生蟲之患但人往往誤為牙粉專以齒白為名不知用之後否曾傷牙齒而後患實非淺則牙根漸漏食物雖欲得美味限牙無用本廠向各國求選採辦精良考察製合金剛石牙粉久用滋養牙根能永無牙痛生蟲之患大有裨益於衛生前是歐美諸國博覽會之下審查魁占受金銀賞牌之名譽品位優錦並非別牌可比倘蒙士商賜顧者請認明金剛石牌號以免魚目混珠善用方信言之謬也此白

大日本東京 平尾贊平謹識 各處洋廣貨店發售

此劑一出亦無秋霜染鬢之嘆童顏得鴉髮老婦忽少姣

小瓶二十五瓦入 大瓶六十瓦入 中國各葯房洋貨舖有寄售

發賣元 大阪 東京 丹平商會藥房

那伊斯

最進步之染白髮赭毛劑

山口運輸公司

敬啓者本公司向在神戶設立歷經有年專代客商轉運貨物轉石繼後北省鐵路振興敝公司特於大連開設門面以及各站均有支店祇因牛家屯站櫃頗於街內遙遠以致諸君辦事往返不便是此今在營口老爺廟街重新設立門面至於各城運送貨物上下均甚順妥遠近皆可易辦如蒙賜顧請為面議

大連市監部通

支店出張所（長春、公主嶺、四平街、開原、鐵嶺、奉天、遼陽、牛家屯、西營口、旅順）在地設

左開各支店設在專用鐵路枝條

長春 公主嶺 四平街 開原

天下獨步球上無双

腸胃新藥

滌弼司汀

凡人百病原因俱從腸胃發生前此坊間所各售化藥不惟治腸或治胃從無腸胃兼治者日本岡崎先生費十餘年苦心研究遂發明一腸胃兼治新藥此藥不論腦病肺病心臟病腳氣風氣下痢便秘各症及產前產後服之均能奏效迅速立致健全產婦用之則能增乳汁洵出奇之妙品濟世之丹也凡男婦老幼均宜及早購置以備日用之需有志於衛生者幸無忽焉

本藥製有散錠二種本舖為便于購藥者起見特製使用分量匙一凡有願購者請持二分（連郵費四分）徑向本舖或分售各舖購取一

腸胃新藥 一滌弼司汀發售

日本東京本町三丁目 合資會社 圓城商

東三省總理經 營口永世街 東瀛大藥房 電話長一四八番

本行除照一般銀行例辦理一切外尚注重各項事宜如左

一所有辦理存款務以親切叮嚀為宗旨
一凡放貸及匯兌事宜務求簡捷以餉顧主
一凡放貸將各種公債票為抵押者息率格外從廉
一凡各種公債票照市價從優交易
一兌換金銀小洋事宜照市價格外公道以廣招徠

中日合辦 正隆銀行

總辦 安田善三郎 大連羽前町 電話長六八一番

旅順鯖江町 同分行 電話長一一五番

營口元神街 同分行 電話長二一二番

奉天小西關 同分行 電話奉日二五一 清二一七

長春東斜街 同分行 電話長六一○番

洋行

門外 二 四

●料各種工廠用機器各匠傢俱使農具度量衡器保險
●櫃客店帳房廚房專用鐵器傢伙各色油漆顏料電燈
●電鈴等件機器材料五金雜貨一概俱全不誤主顧

大理院各審判廳即其他契約公証等亦生法律上之効力如有含冤案件儘可向該事務所接洽委託也

是認凡領有律師証書諸君即請到大南門裏金銀庫南胡同巨升棧接洽入會可也 奉天律師公會啓

位吉凶

日

一白	北方傷門	營業折本凶	
八白	東北方杜門	丟失不得凶	
三碧	東方景門	請醫療病吉	
五黃	中位五命	百事不爲凶	

盛京老福順堂天下馳名

北京農工商部 立案准其專售並發給執照得享一體保護之利

奉天勸業道 照諭發給

闔屬商民人等知悉自示之後不得再有假冒影射倘有奸商私行假冒混珠假藥以後不准

醫學研究所 考驗方法精奇特示

奉天警務局 立案賞發告示禁止私行影射自示之後倘有奸商故行冒混准予該商指名送局究辦查出從嚴究辦決不寬貸

奉天商務總會 一體立案註冊咨行各省商務總會分會嚴加保護如有無恥之徒假冒混一經查出

▲官驗專門咳嗽藥

本堂祖傳成方咳嗽藥專治五勞七傷諸虛百損無論男婦遠年近日諸般咳嗽氣虛痰喘睡臥不寧胸脅刺痛飲食不進服此藥即能立效除根不但當年好病能保數年不犯實有神効每付二丸病輕者二三付即愈重者四五付每付售洋八角一封十付價洋六元言無二價保來回本成封買到家服二三付不見功効者再有病愈剩藥者可退回立時按藥付錢決不食言現今賣咳嗽藥者俱多虛實不分諸公明鑒認明農工商部發給鹿商標再者本號藥在內皆有官發告示印照即是眞藥

▲世傳蔘茸百補丸

此藥專治先天不足後天失調五勞七傷腎虛諸症一切筋骨疼痛四肢疲困足不任地膝冷如冰陽痿不舉而不堅精冷精清不能種子勞傷過度夢遺滑精面黃肌瘦頭痛耳鳴小腹冷痛一切腎命衰憊等症服此最能保護身體滋養元氣添精神顏色腰腿筋骨興陽種子健步輕身每大匣洋藥五兩價洋五元每小匣洋藥二兩價洋二元五角

▲清胃止痛化積丸

此藥專治男婦心口胃腕諸般疼痛鬱氣脹滿飲食不消翻胃倒飽吐嘔惡心寒積肢冷痞塊肝腹作冷作痛時發時止及中寒腹痛脾虛泄瀉四肢痞滿膨脹難消一切酒積寒積氣積多年痼疾經久不愈隨感即發如服此藥即能立效根除永不再犯每付二丸姜水送下每一付市價銀元六角每封十付售洋五元每半封五付二元五角

▲加料蔘茸甘露藥酒

此酒專治男婦左癱右瘓半身不遂口眼歪邪筋骨麻木腰腿疼痛腳膝無力手足拘攣中滿腹痛心胃冷積小腸疝氣九種心痛五積六聚七癥八瘕婦女等症速飲此酒涓滴入腹立見功效每瓶洋一元四角大瓶三元

▲頂上虎骨熊油膏

本堂精製此膏善能舒筋活血追風透骨腰疼臂痛手足拘攣周身麻木四肢不仁癱瘓痿痺肢體不能動轉一切跌撲損傷瘀瘕痞塊臍腹冷痛小腸疝氣貼之神效眞蓋世第一良方也每大張價洋六角小張三角

◀各省賣藥處▶

北京[illegible]濟號　駐操營恆升當　復州德益厚　呼蘭河人和成　豐臺義盛永　義州寶增湧　鐵嶺永慶生　安東復裕恆　巴彥州義和隆　安東縣玉合隆　遼陽義盛福　張家濱同義合　昌黎縣慶成湧　撫順天增源　鷺樹永茂玉　青堆子公茂棧　金州洪興德　田莊台永順盛　石常廳福昌和

撫西縣慶興隆　新賓堡萬隆當　賓州德昌恆　熱河元亨號　常遠州順發合　龍王廟恒發順　廣寧廣興號　昌圖寶聚源　洮南府慶和祥　懷仁縣聚生永　寬城子天合慶　營口雙盛泰　朝陽鎮興合當　營口同盛春　公主嶺永慎昌　大東溝玉合升　曉鰲保天裕泰　通肯源通厚　果攀河恆盛玉

永吉街天興元　旅順口福慶和　張家口晉川店　鎮安縣利源達　大孤山利升鴻　八角臺萬源合　大東溝德興永　東平縣恆興合　法庫縣恆盛德　本溪縣永順號　懷德縣世昌隆　哈爾濱永德堂　蓋平同合利　新城府春發興　臨江縣東和長　遼中縣公順當　熊岳洪興裕　磐石縣恆興泉　冷子保天興和

金州天德昌當　錦爾套街公益當　中後所大順號　岫岩州協盛業　烟臺裕成永　唐山芝蘭香　開原豫豐長　牛拉門德順泉　鳳凰城益增福　朝陽坡益興成　欒州福聚成　牛庄興合隆　雙城堡泰玉號　缸窯公合玉　樂亭縣華聚湧　雙台德慶隆　蓋平恆昌德　金家屯豐元慶　哈爾濱海林永盛

阿什河恆興鴻　山海關臨記　榆樹台恆昌隆　大連天合金　吉林天合祥　錦州育發祥　西安縣廣昇長　通江口美孚洋行　八面城玉成合　三姓永春當　通化縣源盛東　石頭城復盛湧　西豐縣同順隆　海城合成盛　莊河廳德昌玉　遼中分縣鴻泰隆　騰鰲堡同德茂　農安縣泰發合

天津廣立順　長甸河後裕昌　瓦房店日新升　北林子源泰昌　盧臺子福祥泰　北井子同增合　新民府德勝和　買賣街福勝恕　卜魁天合潤　千金寨萬豐源　海城永茂興　伊通州世鴻興　留守營峪亭永　孫家臺萬盛發　安東東益遠　大堡福增厚　小北河源盛遠　寬甸縣復裕盛

▲頂上神效治痔散

此藥考驗成方專治諸般痔瘡勿論遠年近日久病新發暨風濕燥熱作痛作癢初起成瘰日久膿血淋漓不止大爛致成痔漏以及內外破便帶血痛不可忍並皆治之此藥每瓶價洋一元

老福順堂遷居大南關大什字街西新式樓房便是

阿什河盛京時報分館廣告

本分館開辦以來開通風氣提倡公益爲宗旨荷蒙各界極表歡迎本報同人不勝感激今因本報改良招登一切廣告代印仿單時式名片以及被人欺侮含冤莫伸凡事屬實均可代登價值格外從廉如蒙惠顧請駕臨二道街官銷店院內本分館面議是禱再者閱報諸君注意注意凡收報費未有本分館圖章執據概不承認恐未週知特此佈聞 本分館經理員富夢九啓

奉天 盛京時報 都督府前胡同振泰報局代派

●盛京時報● 振泰報局代派

●盛京時報● 小南門內路東公和報局代派 公和報局代派

奉天 盛京時報

瑞花香皂

時代日趨於文明物品亦日臻於日進步此吾瑞花香皂所以乘此時會而出現者也本香皂品質優美製法精良係按最新之化學原理選極礦之香料即道良材復採取白花天然之香配合而成故爲萬人樂用購者紛如誠可爲香皂界之霸王而一日亦不可缺之良品美現今殿文明各國貴紳淑女官吏學生無不爭先恐後互相購用銷路極宏是可知本香皂之價值矣

本香皂各處雜貨舖皆代販賣諸君就近購之可也

東京尾澤製 全治水 癬瘡神藥

藥種賣藥療醫器械商 奉天城裡鐘樓南大街路東 長壽堂大藥房 日本電話三十四番 大運振替口座三六六

世患癬瘡者不少、外貌醜惡、瘙癢不堪、或流黃水、或出白膿、蛇皮魚鱗、其煩不忍、癬瘡性頑、有年久難治之疼者、有治而不見效者、若有如是不能治之癬、速用本堂所製全治水、可以去久年之患、此藥水乃本堂秘製、中外馳名、專治乾癬濕癬、陰囊癬、牛皮魚鱗、脾癢膿疱、及一切頑癬、疥瘡、瘙癢、無論男女老幼、不拘遠年近起、俱用此藥塗附患處、輕者五六次而全愈、重者亦不過三四瓶、絕無再發此患、雖多年惡癬、亦能除根、百試百驗、一無所誤、眞癬症除根之靈藥也

發行目錄 東西兩洋醫用藥材東西藥用丸散膏丹諸藥劑馳名芳香胭子官粉牙粉類工藝理化學用藥料醫療器及衛生料材一切俱全不誤主顧

俄商秋林洋行

啓者本總行開設在哈爾濱分設奉天鼓樓北坐東向西門面歷有年矣所有貨物除由本國運來外並指期定貨均可隨意今由本鋪大宗拉毛及扣絨布哈機布印花布 **毛氈子** **扣絨斜紋布** **黑子布** 嗶嘰 **地漆布**及鐘頭食物各色 **洋酒**又有頂上香檳酒地牌 **白蘭地**酒百美異常價值格外公道 **五金鐵器**留聲機器八音琴鐘裁縫機器並犂杖 **木匠應用器具**傢具俱全及廚房木鐵 **金銀鐘表**頂上千里眼長鏡 **皮靴**各樣香水胰子牙粉香檳藍油磁呼白磁等呼象皮套鞋 **捲方糖**入日開飯之用物一切價值格外克己一概俱全不及備載如蒙賜顧請移本行面議特此廣告 **煙** 中國電話二百九十二號

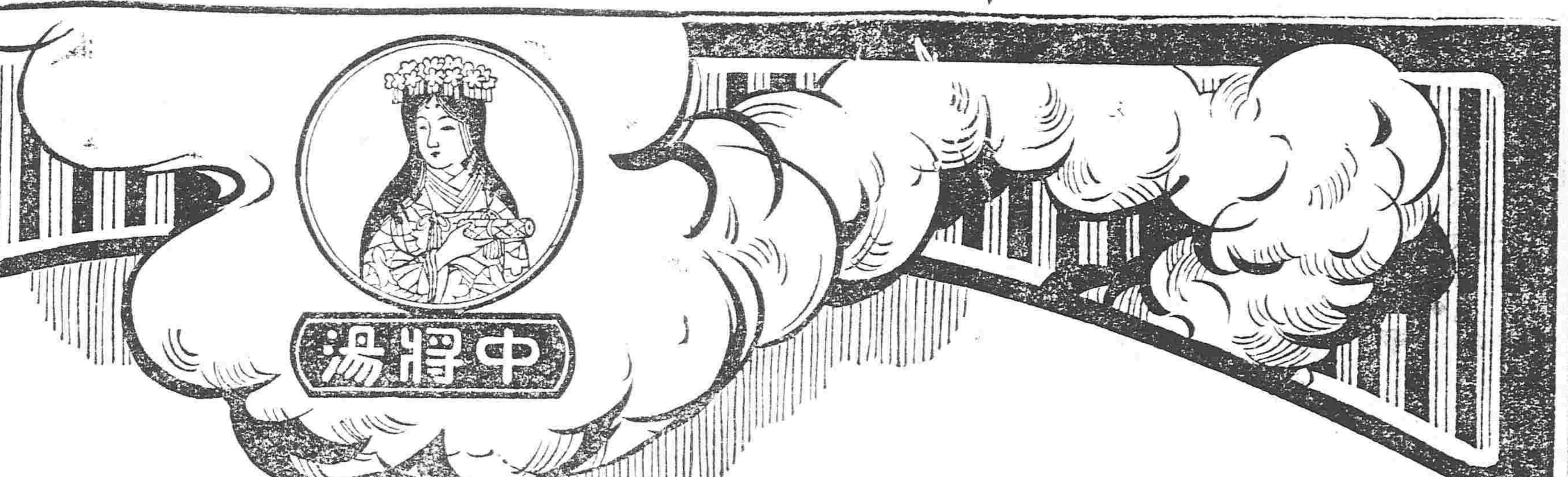

無火之處焉能起煙

婦人良藥中將湯

全球上乃自深山而至沿海之終點

一般婦人之信用

早已謹握掌中

凡婦人之病症以中將湯爲第一

果然無出其二者原因何在乎曰

第一 實在應驗

第二 撲誠營業

有此二大特色故也

主治効能

●中將湯善治子宮各病
●月經妄行服中將湯立愈
●處女初次行經能治各累病
●倒經能使血脈歸止
●豫服中將湯可免小產
●孕婦服中將湯能養血保胎
●中將湯去子核子脂各病
●中將湯有保腎肋陰之功
●中將湯善治月經各病
●經來腹痛服中將湯最効
●月經愆期非中將湯不効
●白帶赤帶非中將湯不治
●產前產後中將湯不可小
●中將湯常服易孕得子
●中將湯固本養精之功
●中將湯能治憂鬱病

藥價	
四天份	四角五分
一禮拜	七角五分
二禮拜	一元四角
四禮拜	二元五角

日本東京、大阪 虔修本舖 津村順天堂大藥房

大連市浪速町 經理批發 日本賣藥會社支店

大連市大山通 井上誠昌洋行

●此外各地著名藥房均有寄售

行市

東三省新聞

▲奉天▼

●籌備邊防之通電

張都督接准國務院電開謂大總統以東三省邊防日亟亟宜整飭再備設法修築電線保守礦產維護警察權並加意保護外人生命財產等各要務速行試辦并將試辦情形即日呈報云（改）

●張都督規定辦公時間

聞政界人云張都督以接篆伊始公務較繁接待僚屬日不暇給茲特規定辦公接待時間探悉如下早八鐘至十一鐘接待屬僚午後專閱文稿星期日則籌備應行事件其有特別重要者隨時接洽云（中）

●防軍改照陸軍官制

公署昨接陸軍部來咨略謂現在陸軍官制已定所有各省未改編之巡防各軍營哨官等名稱與現定之官制殊多不符難以統一應請貴督查照本部定章飭即改為陸軍官佐以符定章而歸一律聞張都督飭知各路巡防統領遵照辦理造並清冊呈報以便轉咨陸軍部（俠）

●警界發起義助會

昨聞各區警界人員以奉天省城巡警不下千數百人平時執行職務互相輔助具見情意之貫摯獨至疾病死亡漠不相關視如秦越以往有身後蕭條無資殯殮旅櫬留滯欲歸不得者殊令人觸目傷心潸焉出涕因特發起警界義助會之舉以盡恤死勸生之道嗣後凡在警界充差者有積勞病故或因公捐軀除由公家恤給購備棺木外無論官長巡警均應議定助金共襄者舉庶使死者得免內顧之憂生者咸起觀感之念聞各區均皆贊成現已擬妥簡章稟准總局立案矣（光）

●提法司慎重民命

提法司彭子嘉司使以近來各地方官每遇命盜案件往往假手役吏勘驗以致弊端百出殊非慎重民命之道昨特通飭暫時行使司法權之各府廳州縣此後凡有命盜各案務須即日親往勘驗俾免狡黠者倖逃法外愚懦者受冤莫伸是所謂地方官偶偷一時之閒當事者即受無窮之累也云云（中）

●軍械局總辦易委

軍械局總辦姜文成到差年餘辦理頗稱完善自兼理警務局總辦後即以兩局事務紛繁且均關重要倘一照顧不周貽悞匪淺已歷次稟請都督將兩總辦辭去其一以專責成而盡職務比因一時難選其人未邀允准此次張督到任後該總辦復以前情是請是以軍械總辦昨已改委張仁接充而姜總辦專辦警務云（光）

●通飭嚴緝蒙旗肇亂之首要

都督署昨據巡防步統領吳俊陞呈稱扎鎮兩旗肇亂現經勦平凡屬被勢脅從者自應准予寬免其著名首逆洛生阿羅崑等一百六十九名或係倡亂巨魁或係積年□盜現均遠颺應請通飭嚴緝以儆刁頑當經都督分電各省都督轉飭協緝並通飭陸□各軍及各府廳州縣一体嚴密查拏務獲懲辦云（中）

●通飭保護英德游歷員

公署昨據吉林西北路道李家鰲呈稱有英國人克莫葛德國人平愷斯由哈爾濱前來奉省游歷請分飭保護云云當經都督札飭交涉司照例填給護照聲明蒙疆各屬不得行進並通飭各府廳州縣一体遵照保護矣（中）

●調查測量路綫之標點

測量局局長陳君前曾呈都督派委該局地形科班長和舜帶領測量隊出發新民等處測繪京奉路綫現聞將已竣事故該局長昨函公署准於今日（十五號）親赴新民察勘所測之標點是否妥協以便呈報都督云（俠）

●派員調查添設縣治情形

遼中鎮安適中之處如八角臺一帶地方遼潤匪蜂起經該處紳民請設縣治以資治理業經臨時省議會議決咨復都督現已派委章某前往會同遼鎮兩處地方官妥為勘劃界址矣（鳳）

●縮減自治經費

奉天府自治劉監督前准府參事會議決鎮鄉自治各事務所需用浩繁苦無的欵當量為縮減以資久遠酌核每事務所每月縮減經費廿元云（改）

●教育會開茶話會

奉天府教育會會員以改選正副會長及各職員事宜聞有運動情弊乃定於十七日下午一鐘先在本會開茶話以便籌備改選手續及調查運動者與被運動者藉可攻訐云（改）

●添設臨時崗位

警務局擬年當冬防吃緊之際即以原有之崗位外添設臨時崗位若干以期周密而防不虞茲聞姜總辦以近日城關內外搶案疊出倘不預籌防範之法將何以維治安而保閭閻因即轉飭各區仍照歷年辦理冬防之法選擇緊要地點夜間添設臨時崗位若干並飭該官長等務須認眞查察以防匪患云（光）

●孫會長二次被會員詰問

教育會會員陳自新等以會長把持會務不肯改選業經具書詰問已誌昨報茲聞陳會員調查得孫會長去歲在歐五塊錢以欵項之下以個人名義動用現洋二百三十餘元并未向會員等發表年會計員亦不得而知故現又具書質問此項公欵若何開銷云（改）

▲鐵嶺▼

●派員進省研究社會教員

勸學所奉提學司札飭由學界推舉二人赴奉天教育會研究社會教育事宜以便回鐵辦理茲已舉定高等學堂做員高禹堂劉伯英張春久三君於十四日赴奉約須一月後方能回鐵云

●冬防吃緊

北路著名巨匪薄振聲現在已來鐵界滋擾並有搶掠銀錢情事被警局偵知除飭北路分區勦限嚴緝外並發給各分區巡邏薄云

●糧商之剜肉補瘡

本城各糧商因銀行不出借貸無欵收糧不得已遂買營口爐銀現價每錠四十七元五角至臘月一交五十二元合四分五之利錢暫時收買糧石以作剜肉補瘡之計云

▲遼陽▼

●保護遊歷之日人

日人田邊伊太郎前來奉吉兩省視察商業請由該國領事照會交涉司發給護照現由交涉司給照通飭各府廳州縣一體照約保護云

●釋放竊犯

城東某屯有劉玉田者於前清宣統二年間因買豆腐與同屯裴姓口角該犯與伊族叔某用鐵將裴姓蘇傷身死該犯之叔當逃經該管巡警將該犯拿獲送州經史前任判斷收所習藝十年現奉赦令經常州尊將該犯發處巡警釋放並取具該村會保結云

▲西豐▼

●唐團長尚未回營

陸軍二十八師第二十九團團長唐君敬師上月帶軍親往海龍樣子哨地方勦匪已誌本報茲悉該處匪勢猖獗因知唐君親往背攏而他適現又聚集賊匪二百餘人在涼水河子一帶盤踞唐團長移旌前進又調隊由勦務必掃蕩平靖始已現正互相開仗至今尚未旋豐云

●商會保留郵局供事

郵政支局供事劉君錫五涖豐有年整頓局務均臻完善邇來加添文報滙兌等事亦甚清楚無遲羈情弊久為各界所稱許茲聞劉君有升調消息衆商人即在會開議由商務會函致郵政司牒請保留於十一月後到發文請劉君在豐三年已屆任滿按章理宜調省另委優差所請之處得無照准云

▲錦州▼

●抗捐激起衝突

捐務處日前派員某在東海口調查各捐稅適遇該處二道嶺子金偃船裝麩被員某查見令其納捐彼此對抗致起衝突金遂將船與麩於昨七号來城欲在府署聲訴分辦矣

▲奉化▼

●顏知事遺愛在民

本縣顏國勳知事在任半年勵精求治於地方應興應革之事無不次第舉辦即民刑訴訟各案亦隨到隨結毫無難之處尤不以金錢情面二者爲轉移以故人多以召父杜母稱之合邑紳商滿擬久居斯土以樹邦人望治之心詎料天不隨願事與心違竟於日前忽來更調之命頃聞農工商警各界已在上憲呈請挽留未識能邀允准否

●巡官違法擅打平民

中區巡官王氏子某々之私人也素本無賴雅好治游日前因宿娼之故與某商客醋海生波商客以娼寮不同警署弗肯々其壓制詎伊竟羞成怒出喚警士多人舁警長之命將該客抓去強誣以擾鬧妓館罪名擅用軍棍毒打二百釘鐐拘押次日該客之弟赴縣鳴寃顏知事廉得其情行文提案伊竟置之不理當此共和代國憲昭彰王以一巡官而膽敢如此藐法且不受地方官之監督其等而上者尚可問耶

▲遼源▼

●蒙亂復萌

達爾罕王旂界內開魯縣西北架瑪地方有蒙匪首領土木吉達集多人希圖擾亂並有蒙漢人情事昨有自該處逃回遼源者據稱該處因勾結某貝勒不遂乃將其夫人搶去立即處死現正肆行搶掠殺死漢人已二百餘名矣

▲開原▼

●日軍隊演習火操

孫家台火車站前駐紮之日本陸軍於陽歷十一月十三日調赴南門外清河南北兩岸將隊分為兩排以作遇敵之勢兩向攻擊槍聲隆隆北崖馬步各隊鼓勇過河遂即停戰表示勝敗而後收隊歸營云

●胡匪大肆猖獗

孫家台火車站之附屬地內華商合辦之商舖於二日下午七句鐘時突來胡匪三名托言買貨將門踢開闖入屋內該匪等手持短刀短棍將櫃政常發擊斃大司務櫃夥皆受重傷性命均在旦夕錢物搶去無多及夜經日軍師知賊匪已遠颺滅踪矣

▲綏中▼

●小學教員深明國体

本縣西鄉趙鄉約甫民立小學校馮教員佩芝因知髮辦後遂與民國体制不符於日昨苦口演勸合校學生李桂森等十二名一律實行剪除併有該屯明達之士李景譽孫子耕等二人亦於即日隨同剪去矣

●商埠擬招新班警務生

商埠巡警教練所第一班學生去歲秋間畢業後無處位置又因武漢起義人心散漫畢業生或回籍或他往在吉埠効用者已無幾人日前商埠開辦函招商埠巡警畢業者速行來吉以便任用奈應招投効者又屬寥々將來商埠巡警恐有人才缺乏之虞是以現在商埠局擬招第二班學生切實教練以為異日之需用不日即可通告招考云

▲鳳凰▼

●換釘車牌

換釘車牌一事實由城自治會總理現聞派遣巡警四路查察如遇車輛分別查數實行換釘無稍徇縱云

●迹近賭博

大王家胡同華茂照像館洗印像片甚夥無計速售故在門前設紙一方上有暗碼另用一紙上覆之分為六門猜着相當字冊即可持去照片因此銷售大見利市云

▲海城▼

●衛生施醫所繼續開辦

本邑衛生施醫所開辦有年無論貧富人民醫治病症概不取取藥資故男婦年診者終日接踵於門誠為便民之一道也自上月間霍大夫王書因事請假後該所停辦月餘現又聘到李大夫鳳五接任其事照常施治近日間診病之人絡繹不絕頗有應顧不暇之勢將來必大有起色云

▲岫巖▼

●匪亂之影響於商業

岫境自秋徂冬盜賊四起搶擄掠爲害甚烈即道途之間往來行人遇匪被劫者屢有所聞是以各舖商批來省城營埠等處購賣貨物多有裹足不前之概云

●城守尉提倡剪髮

城守尉博濬臣君係奉天法政畢業生也近因改變共和制業經大總統公布施行剪髮一事勢難再延故日昨已將髮辮毅然剪去以為民國之體制以為旗員首倡云

●安撫役辦事認眞

本邑稅捐分局巡役安維泰辦事極為認眞前以某号由海城運到貨箱兩個該号安心取巧指爲書箱希圖免稅嗣被安君查出當即同明總司事罰辦旋經各商家再四保求責令該号照貨繳捐始行了結如安君者可謂盡職矣

▲伊通州▼

●參商兩會可望和解

本報昨誌參事會與商會崔君國棟爲請放快鎗一言不合致起衝突彼此俱逞野蠻手段互相稟訐刻已奉電著州牧沈公查明理覆諒不久即能和平了結云

●陳都督爲選舉事呈大總統電文

大總統鈞鑒國會選舉事關典要一切手續照常已督員屬次第進行惟衆議院選舉法第四條有現任行政官吏停止選舉權被選舉權之規定准事務局塞電以奉有正式任命正式委任令者爲官吏解釋誠為儆然而現當外官制未頒布之時各衙門局所襄贊公務之科長科員及各委員等雖經札委而委者與受之者並未認爲官吏蓋因未有正式法律定爲官吏故其委任即未得認爲正式官吏之委任各省習慣實所從同邇來事務局稱各省電如覆魯省齊電覆吉省佳電似又以此等人員悉在官吏之列自是各省辦法因亦未免參差常以事關選舉未便含混與其事後致啓紛爭何如事先預爲救濟竊以共和國家行政立法貴係持人材之均平民國成立各省行政官吏及一切科長科員多屬有功民國或富於政治知識之人若一律限制於民國最重要之選舉權被選舉權竟被停止非惟人材有失均平前途亦甚危險查各國制度選舉被選舉權之限制多由嚴而趨於寬官吏之受限制者多對於特種官吏更為之以選舉權論如英國對於警察官及管理選舉之人法日對於現役海陸軍人均有特種職務暫不停止餘皆無須限制以被選舉權論英日之國務大臣次之德之普通官吏且得兼爲議員其餘除特種官吏外通例對於普通官吏准其當選後任辭一職按之外國法制例如彼揆之我國國情則如此似應再加參酌爲此吏懇大總統准予將通咨院或從參院議將選舉法第四條第二請欵即更正或改爲行政官被選後准其任辭一職如以根本法律更動爲難期限迫促不容姑待即請飭局從寬解釋其行政官以地方官及各衙門局所長官爲限餘概不以官吏論日前通電各省多數贊同如准施行盼速電示吉林都督陳昭常勘印

●部電嚴禁軍人入黨

陸軍部電開各省軍人均不得干豫政治并不准入黨云云陳督接電後即通飭各軍知悉矣

▲長春▼

●司選員關心選舉

長春選舉事務所司選員李耀齋現因衆議院省議會投票選舉在即惟恐鄉民未曉國會選舉意義甘心放棄選舉權因特將衆議院辦理選舉情形編成白話通告張貼投票各區云

▲雙城▼

●延長鐵路談

輕便鐵路係警局交際員慶鴻軒君於前清光緒三十四年發起至今始達目的聞慶君現欲廣集資本將此路延長其於各項商業亦竭力興辦俾此路往來運輸無停留之時刻緣該君辦事素有魄力想不日當有建樹云

●旗族生計會成立矣

雙城府旗族生計會於昨開成立會票選蘇德明爲正會長李翰臣爲副會長許永福爲評議長劉德常爲幹事長並票選評議員廿名逐振鈴閉會云

盛報　演開日
園　九思紅　小月英　小云英　小鳳英　打龍跑　武家坡　回龍閣
九思紅　小鳳英　薛金占　張義慶　双獅國　聚三貴　開山獻佛
園　內樓芳　小白菜　麻子紅　馬蘭　月月紅　陰陽報
張金玉　張仙珍　月月紅　小白菜　紡綿花　荊州
樓　內樓一第　金桂寶　邢桂秋　遂子　金仙　王鴻林　群英會　玉春堂
園　演　營口　大連　長春　地方　西風微晴

▲哈爾濱▼

●通飭人民購用新歷

吉林陳都督日前奉袁大總統電令畧謂現在北京設備官書刷印總局專造民報時憲書凡屬各省著名商埠均設分局並令都督轉飭所屬府廳州縣出示曉諭以廣週知嗣後商民各界人等皆須購用民國新歷以資劃一而前清各種之憲書一律停止售賣頃聞道廳兩憲均已接到此項公文矣

●醫院不日開辦

濱江醫院前經關道李君藍舟派陳醫官督工修理並設備院內器具茲於十號告竣一俟總醫官伍連德君由拉哈蘇蘇調查公畢回哈後即行開辦云

▲黑龍江▼

●蒙民次第遷回故里

宋都督以蒙古叛匪倡亂蒙民驚竄村鎮一空前已派員蒙地招撫奈一般蒙民遲疑不前者頗夥故日前特派錫委員贊臣前往頒發漢蒙告示明白曉諭現在各屯蒙民紛紛遷回修理房屋昨據該員報告遷回者已有六百八十餘戶矣

●鳳管帶陣亡

軍政處昨准駐綏三四路統領馬瑞祿呈稱駐防三道鎮巡三路馬二營管帶鳳春帶隊勦捕行抵拜泉縣北五道溝地方突遇匪首孫小五等數十人接仗該管帶身先士卒被槍擊傷立時殞命並斃兵四名陣斃匪三名擒一名餘皆逃竄云

●擬派旅員招撫蒙人

據政界人言宋都督以呼倫貝爾蒙古獨立尚未取消擬派某旅員前往招撫不日即可發表

●過山礮將到省

宋都督小據前因蒙匪叛亂邊地不靖故派員赴南購過山礮兩尊新式快槍二百桿子彈若干粒以備討蒙之需聞此礮現已抵長春不日到省

▲來函

大主筆鑒鄙人捧讀貴館陽歷十月十九号報內載鄉董貪贓敗露(下畧)又二十二号二十七号續登前因各云云鄙人讀閱之下不勝驚駭此雖無關緊要然而名譽攸關孰能俯首隱忍緣陽歷五月間趙文祺在州衙控楊才型壙佔地等情蒙長官督傳訊因供詞狡執諭委鄙人查覆鄙人既充鄉董職任難辭其責當即前往該處周家屯稿集原被兩造並協同該屯什家長王繼賢中人張鳳鳴邱洛福王鳳山等齊到控爭地所同衆認眞查勘當塲秉公繪具圖說據寔呈覆均無異論繼經中人調處聯名具呈和案蒙長官曾集訊內質明趙文祺係屬誣告判罰苦力十個月及至八月間趙文祺之父趙春欲脫子罪無術聽從架唆續揑楊才行賄紅粮送與鄙人蒙長官曾扎委陳區官徹查明晰鄙人並無受賄情事取具干証于事頭切結據寔呈覆詎春自知誣告恐干反坐之咎即託誼○事員張敏時副鄉防長聶文波出首調停見官求恕蠢人無知並囑鄙人免追趙春已具呈自認誤疑誣告之罪甘願受罰洋七十元省釋在案此事供証昭彰案據確鑿州署有卷可稽請派妥寔○訪立見眞僞(從畧)想此舉除非趙文祺心懷不測怙惡不悛賄屬無價値之人一譚再否則與鄙素有宿嫌宵小藉端砌詞希圖洩忿久慕大主筆品端學粹善決是非若輩如此鬼蜮寄稿諒已難逃洞鑒鄙人因被誣已甚劣名布於全國不得不據寔陳明寃抑仰乞大主筆鑒核可否改正辨寃抑或示知何人寄稿俾得呈請根究虛分是白以儆憑空誣人而重報端寔速施行感德無量矣肅此敬請　助安伏乞垂照　寧遠州第二鄉鄉董馮清瑞鞠躬

雜報

▲奉天▼

●買良爲妾

小南關風雨台北胡同住戶魏某係黑龍江人來奉有年前充某營管帶現已他徙家頗小康其妻黃氏現年三十許因未得產魏某遂欲買妾以生子昨經李雲臣與魏某說妥大南關大街王畫匠之女言明聘禮洋五百元於昨日交付擇於十九号過門云　(泉)

●好大賭場

小西邊門裡崔家胡同住有張寶山者素來擺設賭局每晝夜招引一般賭棍不下百餘名昨因欠某賭客銀錢大起口角幾有動武之勢係經多人勸解始行了結及至晚間張仍招集多人聚賭網利故該家喧嘩之聲終宵不絕有應管之責者曷即查禁也耶　(泉)

●累及父兄

承德縣東二條胡同居民葉國端平素聯合一般下等社會中人以聚賭打架爲事並私售嗎啡煙膏昨被該管警區聞知前往查緝經國端聞知即行竄去遂將其兄葉國華獲住搜出嗎啡兩瓶烟膏五兩一併帶局究辦云(泉)

●謀財害命

河間府人段永昌日前由黑河來奉寓在其同鄉趙大成家擬在奉盤桓數日再行回籍囊中帶有羌帖二百餘元不料被趙大成看破起意圖財即於是日晚間用酒將段某灌醉及至夜闌人靜趙某竟用蔴繩將段某勒死抬至郊外匪埋當被日警察偵知立刻將趙大成獲住帶至日警署嚴刑拷問供出實情遂即備文轉送地方檢察廳究辦云　(泉)

●仍操舊業

小西關太清宮前胡同居民張小辮之妻私開大炕設賭局因賭擾過甚乃爲該管警區察覺屢次請其頗不自安日前搬至大西關大什字街某姓院內居住仍理舊業每於夕陽西下時一般戀色狂徒擁擠其門有是責者曷急查禁焉　(狂)

●絞決兇犯

鼓樓南○設之錢棹殞○日前被匪徒張某刺斃一則已誌本報茲悉該兇犯張某就擒後即送審判廳研訊供認不諱判決絞罪於日昨行刑云(狂)

●咎由自取

西關某甲臨街設茶肆後廚春妻王中年性佻脫好詼諧有鄰人某乙與甲相稔常至其家呼婦以嫂大開謔端乙不時揮手動足作諸惡劇婦深惡之而未發也一日正析薪炊飯間乙突入攫其乳作狎暱語婦不言不怒遽以釜水沃其頭乙暴痛大譁奪門而去嗳客睹狀均甚詫異細詢之始喋喋具告傳爲笑柄　(義)

▲鐵嶺▼

●藉屍訛索

木匠呂鳳川因在開原孫家臺包工修蓋市房有木匠郭文舉者因上房墮地受傷甚重送入醫院調治罔效遂因傷斃命其妻李氏即訛索呂鳳川發給殯殮之資呂某不認李氏遂在警局控告云

●禁煙令將施行于鄉屯

本邑禁烟功令僅及于城廂一隅尚未在鄉屯認眞辦理現經縣會議決凡鄉屯吸食鴉片者責成巡官區官幸辦禁烟會派總稽查一人專司其事云

▲營口▼

●王巡長抓獲竊犯

平康里公合順估衣局星期五夜三點鐘被賊挖洞入屋盜去皮衣拾數件當即赴區報案嗣經東區第二分駐所巡長王俊賢不辭苦認眞訪查昨星期壹督同警兵李鳳廷在東營塀子胡同處同和當查遇面生可疑之竊犯王福一名隨在該當質押所竊公合順皮衣立即抓獲送局云

▲大連▼

●誌火警

本埠東頭二道街英商仁洋行昨午後八時間不戒於火致遭回祿幸有道標消防與警察竭力撲救未得連及鄰右然該行樓房亦俱爲灰燼矣

●騙財拐婦

有于鳳翔者金州人年近五十在小崗子萬增肉舖充當外櫃該東以其數年之夥老成可靠對待甚優每委其收取賬目不意前日竟日本向該号詢諸川換之家始知由福順棧支去銀洋九十四元因角並係帶作苦力者趙姓之少婦竄往外埠未知方向若于某者何其不顧名譽至于此耶

▲牛莊▼

●謀害本夫幸未斃命

北關居住之山東人于維江因貧難度日爲其妻尋一夥夫孫某以資代養日前孫某心生不良欲將本夫于維江謀害暗下毒藥于酒中于某服之立時臥病其妻知之即請名醫調治幸未斃命該于某愈後當至巡檢署將孫某呈控已經吳君小圃堂訊罰辦矣

▲遼陽▼

●竊犯被獲

海城老爪林子有邵維章者日昨向串王票二人偷得湯崗子劉克儉家毛驢耕牛各一條來遼售賣適値該失主亦來遼尋找在西關大街撞遇遂報知五所巡警將該犯並原贓拿獲送由公所轉送審判廳訊辦云

▲安東▼

●捉匪受傷

興隆街公和長分号爲兌換銀洋之營業昨晚五鐘時有賊匪一人潛至該櫃屋內將門關閉詎該櫃夥某遂即驚覺轉出疾呼爾時該賊駭甚未遑得物急欲逃去被近鄰水菓床某甲聞知尾追獲住賊因情急立用尖刀將某甲手部刺傷始釋傾聞該管一區已派巡警到處拏獲矣

●假充鹽商大開賭場

本報前誌張幹臣假充鹽商聚賭誘人一節茲經詳查張幹臣乃久慣引誘誘賭匪原是無賴之輩開在○業之恒豐厚設立賭局圈套○客(綽号張小辮)輸洋四百餘元而爲護麻雀之某某亦分肥若干噫際此共和時代尚有此不法棍徒攪擾地面殘害良民實爲國民前途之一害切警察之責者曷不於此等嚴加訪拿也

●後悔無及

本埠三柳巷妓女李小鳳本與楊鳳仙合夥度日有熟客郭金者往來情熱遂訂鸞鳳之約爲其贖身以加一利向息友借洋三百元就意交錢之後李小鳳竟然買笑不與郭某偕隨郭某之錢亦久不歸還迫該債主追索甚急李妓遂私行潛逃噫愛人者本欲待人而人已杳借債者原希圖利獲利反失語云事前不愼事後多悔此之謂歟

▲岫岩▼

●拐女爲娼

南門外大什字街三等娼窯金玉堂前由山東省誘拐葛姓之女來岫作皮肉生涯該女年方十七貌頗不俗招引一般登徒子絡繹不絕於戶頃聞女父跟蹤尋至已向該窯詰問併在州署具情呈訴質知事飭令該窯備給出資准葛某將女領回矣

▲蓋平▼

●得彩之爭執

邑有吳謝二人在大連宏濟處買來彩票二張及今開彩謝得頭彩吳得幫彩據吳某云原先言明得失均之今應分半而謝堅不分給現經多數人疏處想已不難了結惟查蓋邑向無嗜好彩票者此後恐受其影響以金錢浪擲矣

▲錦州▼

●開鎗受累

東鄉賈家河沿住戶王洛純與同屯某甲向以夥販鎗械爲業獲利頗鉅日前售與三神廟子屯某甲七米里鎗一支於次日送鎗到屯不知因何連開兩鎗該屯居民聞聲失措當即邀集多人將王獲住欲送警區懲辦嗣經鄉正副出首調停令王出子彈五十粒送歸該會於昨又在該屯設席按戶邀人讌飲以表謝忱云

▲大孤山▼

●拿獲煙犯

昨前兩日張分司派差役王某在南二道溝毛鳳應家調查有無私賣鴉片開燈情事當經王某往查將毛某並烟膏烟具等件一併帶案訊辦云

▲昌圖▼

●發現時症

近日天氣乍寒乍熱時令不正感受外邪者頗多其症頭痛身熱口渴飲冷心煩腹痛傳於經絡遍身發紅白斑點甚至毒熱攻於肺胃致咽喉腫痛痰涎上壅水漿不入或項頸強硬眼目赤腫者誤投表劑即頃刻殞命云

▲吉林▼

●馬路之電燈尚缺

近因吉長通車由新開門至車站之馬路行人連續不絕故添設電燈以便交通惟西自新開門以至日本領事舘東自車站外距離數武皆有電光照耀如晝其中段尚黑暗無人咸以爲不便云

▲瀋陽百美相片

聚福班喬廣現年二十四歲前在滬上芳名頗噪於去歲來奉隸入該班

▲長春▼

●警局新發管理棧房規則

客棧伙房每日須送循環簿于警局以資查察但行之已久不免卒䄂茲屆冬令防衛尤宜嚴密洗新發管理棧房現則二十七條飭該執事人將現細貼於木牌之上懸掛棧內遵行勿誤云

●搶案迭出

城內陳姓家日前被匪砍斃四命搶去官帖二千餘吊至今並未破案茲聞城北宋家窪子范姓家於昨十二号晚十二鐘時忽被匪人八名破扉而入各持快鎗械將其家中大施搜索所有首飾衣服箱件盡行搶去並搶去官帖百餘吊現已來城報案未悉能否弋獲

●電燈公司亟宜改良

長春自電燈公司設立後沿街按設電燈乃今閱數月惟每○忽明忽滅之病甚至有終夜無光者昨十三号晚亦未放光致各街皆黑暗異常據公司云電鍋已壞然其餘破壞與否外人不得而知故議者多謂其省煤也

●石印機器充公

長春印刷所私印永衡官帖犯案業誌本報茲悉當時即將該所石印機器一概釘封預備充公刻下審判廳接到提法司來電令將充公之石印機器撥給吉林省城模範監獄之習所佔用故日前業將該所之機器移入審判廳以便檢查留案後即行運省云

●承發吏任性妄爲

前巡警七區區官勾雲閣因眼目不清被害與堂筆舖之王某在審判廳控告而勾某並未聞知昨早八鐘尚未起牀即有該廳之承發吏劉成福入其寢室不容稍緩令即歸案勾某詢其有無票証因之兩相口角及至廳時即將其推入待質所勾某以吾既被人告發果犯何案而人所告俟審明後再押亦不遲決不肯入因此劉某用手硬推致將待質所門上之玻璃擠破二方劉某乃禀知廳長稱其咆哮公堂魁推爭立即升堂提出即以咆哮公堂四字判罰苦力三月送看守所嚴押並未詢及被控之事致各界大抱不平

●科員設計領妓

本府道署外交科員日前於福春堂宴客招妓紅樓荷酒遂訂○私盟該妓即請同席其廳長乘警將伊帶至看守所羈押一日轉送濟良所日前該科員假姬姓名義取具迎賓旅館等數家保結將其領作小星矣

▲哈爾濱▼

●妓女違章被罰

警務長德柳臣君日前諭飭各分區長官現値冬令防務吃緊凡屬境內棧店茶社酒市以及娼寮每逢夜間均須挨戶詳查以清盜源惟娼寮關係重要嗣後各娼妓倘留有住客其姓名即令該娼戶一一赴區報以便審查頃聞四區桃花巷日昨晚間十鐘餘同樂堂妓女翠仙嫁鳳均留有住客隱匿不報經該區戶籍生吳鴻慶查知即行帶局當經傳區官堂訊以其違章各判罰吉洋一元以符定章而儆效尤云

●妓女投入濟良所

褲當街楊某之領妓金寶昨早九鐘時赴該管警區聲明甘願從良當經林區官略資訊問即行備文呈送警務公所復經裁判員蒙君堂訊確實當即飭差送交濟良所擇配云

●髮辮何用

哈埠昨晚十二鐘時同樂茶園散戲觀

花界消息

▲解人不當如是

余性好冶遊尤嗜謾罵每當抑鬱無聊之際輒尋花國以破寂寥惟恨年已知非雞皮不能復少朋儕中人人皆有相識我獨無焉清夜自思未嘗不嘆孔方兄之阻我也友人淩君與余一牆之隔不肯輕越雷池半步凡評章花柳不令余聞恐被採入笑林資料月前余無意觸某君之怒某君大聲疾呼勢非用武不可幸妙公爲說辭未至決裂至今思之猶好笑也昨午獨坐空齋正苦岑寂適淩君至寒暄甫竟袖中出廣告示余陵所識者爲小毛子余閱畢微哂曰是非既解音律又譏之無秀外慧中現張豔幟於九華者乎果如所云則余友甲乙丙均爲之識者執早被他人割臠矣陵笑而領人另出一稿乞余表揚小林寶珠者該妓爲陵之友人康君所識聞近飛雲云調入龍雲余曾於本報有比那初見時寵兒越整之語贊之小毛寶珠兩妓皆余心目中所嘉許者英雄所見畧同洵不誣也何時宋玉尋芳鄙人欲執鞭以隨其凌後去後余往龍雲調查並無其人始悟淩之誑我也幸爲素娥招待尚不寂寞該妓善於烹調屢屢其甘近因房屋狹隘擬於星期二移轍聚樂正談間小桃紅寨旋入相視似曾相識良久始憶在蘭香閣曾一見之蓋余友李君所識也比因游客過多位置余等於帳房旋爲他友召去該妓頗覺抱愧至今猶形踧踖也(儒)

戲界消息

▲憾癡鞠許

陽歷十一十二号晚同二三友人至第一樓此乃開演之第一日也入座時見陽金香之遺翠花將收場矣次探母小達子紅去楊彥輝唱做均可小五寶演托兆碰碑該伶近日聲音宏亮故唱反二簧一段抑揚高下無不盡妙金玉仙演殺狗去焦氏則一言一笑一舉一動百媚俱生故捧場者頗多小香雲演紅梅閣繪色繪聲恰恰入妙然較之小菊處金玉蘭則瞠乎後矣繼以秋演玉堂春丰姿婥約神情奕奕宜羞宜嗔殊可人意及會審時做出種種嬌媚之態眞令人魂飛雲外上馬林演刺巴杰大有英雄氣概余以爲時太晚故不得窺其全豹

特別廣告

奉天東平縣東一鄉議事會鄉董李恩元等依特職員設賭害民或隱地捐錢或冒開賬或訛民財或摟雜欵共吞民壓七千餘元會首呈明該縣四月有餘案不理皆以李恩元之胞弟李耀庭爲總董又爲崇監督赴鄭家屯辦地所以情面太重不爲追究特來上控伸冤仁人君子見之亦必有恤救之心也

衆會首孟紹周任大成等謹啓

失銀滙票聲明

日前陽歷六號晚間被天和信局在火車站手失號信一封內含爐銀滙票四張計永昌貞財字四百六十六號敝號名下一張計牛平銀壹仟零七拾兩又永昌貞財字四百六十七號益升泰名下一張計銀壹仟六百零五兩又泰峰鎮泉字三百九十五號敝號名下一張計銀五百卅五兩以上三張皆是泉興德照付又泰峰鎮未列號敝號名下一張計銀壹仟零七拾兩張傍卿照付此係實泰興借書當與該號說明並經找保將銀取回以後勿論何人拾得此票作爲廢紙特此廣告

遼陽利順德啓

請看謝金

啓者遼陽張延年於壬子八月二十四夜被賊偸去黃栗色騍騾一匹高四尺六寸十歲口身背上有白毛一兩處後左蹄有疤拉又偸紫栗色騍騾一匹高四尺六寸四歲口上牙掉一個身有黑花數點露白針毛如有遇見者送信到遼陽北街晋源粮店處謝金四十元

遼陽張延年啓

恭頌義州正堂王尊之德政

義州王州尊自蒞任以來愛民如子判事精明不徇情面不通賄賂恩威並濟持身廉潔寔爲各界所欽迎其尤令人深可悅服者即爲民刑訴訟案一無積壓甚至日結數十案將從前數任積壓末結各案均己陸續次第判結所有看守及習藝各所之人犯凡罪在情有可原者悉照新章呈明列憲從輕減等分別開釋不但此者兼能知人善任即如梁君子香辦事認眞持弱端謹習藝所之管理員徐君香九慈善端方處事周詳對於各項人犯毫無肯待如有新收犯人不守封規徐君必平心靜氣善言開導並無歷制之習氣竟施文明之手段每屆逐日放封之際務必親臨查驗如各屋中有穢之處令其灑掃清潔以重衛生嘱分看守人等對待犯人勿許肯而除舊習如徐君者眞不負曾理之名可謂行政循門不可多宗者也再司巡目石宋二君任勞日咎各尽敝職等由下之反任一差一役者莫不循規蹈矩勉爲眞良其餘德政擢髮難數謹將躬行實惠母諸報端籍以酬賢宰之大恩於萬一耳

義州民刑看守及習藝各所案中人同具

起死回生之良醫

大西門外英美藥房俠君鳳閣博通西法諳熟解剖研究術故凡診治要症無不應手奏效於世之常與大有分類茲因害城北關中學校邵翰章肩胛骨內積滯於血變作之疽延醫調治毫無轉機幸得大夫之手法割盡毒肉從骨綫中割去黑骨一塊五六然痊愈因感深恩特書數字以告受疾殍同胞幸勿失時以祈俠君治之耳

奉天中學堂肄業生邵翰章謹告

華洋人壽保險公司告白

啓者昨本埠報載有保險公司大失信用一節閱之不勝駭異請將實情搜揭明眼人自能辦別也本年七月間據奉天敝分公司函稱去歲有陸軍協統盧君在長春向敝公司經理所僱之捐客投保壽險當持繳費銀壹百另五兩五錢由該捐客給以收條一紙惟該款未曾繳交敝處而人已潛逃奔云云查此事本總公司與奉天經理遲至本年七月間始行得悉旋接田君濟臣來函囑爲查辦始知確情當即答以盧君投保持之驗體醫生是何姓氏請示復以便追究八月二十三號又復田君函大致以盧君在長春所領之收條僅有捐客簽字並無醫生畫押按此項收條由該二人簽准方能有效況該捐客係奉天經理所僱例不與公司直接且盧君所繳之款奉天經理與敝公司未收到現欲根究此事請將當日投保之醫生姓名住址示明即行追究可也云云嗣於九月間盧君親來信函詢及此事敝公司亦將以上情形函復詎至今毫無隻字答復田君來函於醫生姓名住址一節又不肯示我反而飾詞登報以本公司大失信用等語不將實情直敘又不肯將醫生姓名指出俾得追究不知是何居心未免有意破壞本公司之名譽要知並公司分爲國內外洋共六十餘埠素以信義爲重此事敝公司並非不理奈未知醫生何人無從入手查辦耳某君何得遽加誆鏤登報逕言實屬無理取鬧故不得不亦爲辦白以告同胞

莊河警務長英勇可風

莊河廳警務長恒君月樵自蒞莊以來凡關警務事宜維持地方平和市井久爲紳商所歡迎爾當地面喫緊而恒君撤夜不成寐督隊沿途巡查於本年七月間岫南松樹秧葛宅清晨闖入胡匪二十餘人破綁去葛玉林等二人行至莊境小廟子地方幸遇莊廳警長恒君月樵帶馬巡五名跟踪尾追彼此開鎗恒君自量衆寡不敵逐棄馬伏地相擊當斃匪夥一名而衆匪方驚駭間恒君督隊乘勢掩擊冒彈前進立將葛某奪回該胡匪等見其奮勇莫敢抗敵各自負傷逃散其尤可嘉者辦事慷慨吊非分明求之警界中不可多得之人材也敝人感佩英名特誌報端以表愛戴之忱爾云

松樹秧會謹啓

西豐縣四命之大冤枉案將雪

陰歷六月初六日夜間身家突來步賊七名各持快鎗搜搶財物復將身父子五人全行擊有重傷父兄四人皆當時殞命僅遺身一人延醫調治幸獲全愈當在警防右營雜案經管帶王君後田派幹兵王海山變裝訪緝一月餘始將正郞岳喜順李均二名拿獲並起出快鎗五顯身以爲大宽可雪不意前代理縣楊裕民僅過一堂岳喜順供認強搶並鎗艷人含不諱惟李均疲不承認楊代理即壓案不訊伏思二拶均係吉林巨匪搶案槊槊岳敢之父岳成廣係八台總鎗催衙逆子連累於今春曾出首木管邊台子門誘知針吉陸軍巡防巡警嚴緝其四各案均經管帶鎮鎗呈縣楊代理以坐重案磐磐之敢猶不能斧鄭認其供身之父兄含宽九泉終無得仲之日幸蒼天有眼將楊絡民撤回原任得王公撫柔斯十開十公到任月餘與帚審劉君智愛民如子嫉愈若犹日有獨照之明所有案件隨接隨結小民無貧宽之處諒身家父兄之宽劳不能使之向碑也

負宽人張成五具

請看黑暗壓制之審判

共和成立司法改良人人應受法律之保護享自由之幸福乃不料黑暗偏斷更有甚於專制時代者對籍隸山西營商奉省與從兄世純再從任長培長杰等在昌圖府大崔八面城開設廣合普廣益當牛理內有族人國蔚等股份十六份謝等向稱西門國蔚等向稱東門東門因廣增當朵款無着欲將廣合廣僉股本抽出衙等無力接免呈准前督憲批令覓主出售任案乃昌圖旁程寺蒙蔽前都督趙派委暢道宗清到昌會辦該道昏瀆性成行將就木不察庇賬不明商情一任恩皐地局某蒙員及光紳劉起泰袁西林等播弄假公濟私擇肥而噬該印委甘爲傀儡夥設本套逼令對等承接將世純嚴押數月並謂多年辦結之上五號估價不公勤令找價將廣誠當舖夥王允中等三入押於刑事待質所加鎖脚鎗儼如重犯民事訴訟果有此手續平十月十六日堂訊並未將兩號斌產切實估點破令以七十七產五千餘吊承接東門長支之鍰且不佳扣抵逼勸世純具結自早至晚熬審終日出純昏疲不支竟令警卒壞執其手畫押並立就當必係以世純出名將兩號房產當與廣增當債主查夥開生意股東抽股早否卦其他股東接兌應私其力量如何從無禮制之理商家惰習入人皆知且該兩號並非廣增當支號廣增當焉能抽取股份至兩號房產係東西二門所其有東門並未退世純何能擅自出押將來各股東向其索討勢必又起事端試覇該印委堂判有云喬世純紐廣增當協辦抽股一案是其於此案之執爲主体執爲客体大節目尙不明白而覓合糊偏估了章判結清夜捫心天良可在澍等明知辦法不清後患無窮一再赴省呈訴而經趙鄙督暮氣已深組庇屬員只逞專制之淫威不願商家之困苦屢次批駁似此官紳勾串勸逼結案若又不准上訴商民屈死無所呼額矣究覺價値應否現佔長支應否加還接股應否強迫己結舊案應否再翻公論具在明眼自知所望當道仁人維持世界之公理尊重審判之法權速行提案覆訊以專覆益母令不肖官吏飾詞把持朦蔽則昌郡商務無可保全也

奉天大北關元寶胡同喬世澍告白

請看冤沉海底之李榮久

錦州商人李榮久人品端方寔無不法於今年春間有伊親胡數爾累債被押函請李榮久參錦清理賬目李榮久以或誼相關遂允具請彼時胡錢罰之姐郝胡氏又穆李榮久求人保出緩限還價李榮久遂爲答信一封言此案因債被押官斷甚嚴經潘況二君相告非交錢不能完案訴速作良並原信不過如此並無別情詎有某錄事表弟王子忠並李榮久素有徵嫌將此信由孫老尙手中要出依交審判廳破言李某有意指官許財當被拘傳到案先衍手板五十後又罰跪半天李某以無詐驅情形豈肯承認又由審判聽送押看守所屈指已破評九月餘矣既難制罪又不過堂紳商聯保又不允准不知有何緣由必欲問以鼠詐伍李榮久賀胡郝二家係屬肯肉至覩有無尙可相通急難猶能扶持焉有芝驅一事如具事胡郝二家何以一字不肯擧發尙爲具早分籍由設云指官卸無詰憑若云詐財又無數目卽交錢完案一語推未言交給李榮久係使胡某交錢還債毫無疑義惟潘次二君相告一語是李榮久誤聽亦無不好情詞損人名擧令打了顏三罰了押的日期已多了於罪似己過科倘再鬻由不放令榮久一人負宽似不足惜獨可惜者國家公步長官名譽耳忠告肯司法之責者敢宜体恤下情掃除壓制況人言可畏公道難泯耳

各界不平人王臣仝登

招募大連訪員廣告

本館因大連一處刻間僅有代訪軍政各要件訪員特恐消息未盡靈通現擬另添聘耑訪市井雜組瑣聞訪員二三名如有欲就者祈即寄稿一星期合格者當函訂聘訪金從優不合格者恕不作覆特此佈告

盛京時報館謹白

招募送報夫廣告

本館現招本城送報夫五六人均須當地住址純熟各街周圍巷隅路徑如有欲就此事者務祈迅速至本館賬房面訂特此佈告

謹白

海龍府經歷兼司獄官趙公雲椿公正無私鴻恩浩蕩

當此民國成立獄犯等誰値改良世界而獄中規模仍是覆轍相尋未得咸與維新自今秋趙公雲椿字萱生者籍隸遼陽權代斯任受事以來夙弊悉除當其驗獄之初得近丰采見其溫文爾雅藹然可欽素具民胞物與之念立眼下車泣罪之心由此每月必親自詣獄宣講開導使人向善不遺餘力保得獄中之積弊如上坑水等類遂立爲革去如燈油口糧等項必如數悉發及見髮掩頭面遂不惜重資尽爲剪除他如衣生處疾病醫藥種種關懷且所用司事方君維民每當搜獄更屬謹慎小心一不染犯等因憶前日之酷虐如湯火麗之中茲趙公如此矜憐實不啻重生父母今昔相較同慶更生乃忽聞自撤換之命犯等雖不敢仰懇保留但特蒙保愛之厚恩以延餘生人非木石孰能無情豈是湮沒不彰以泯趙公之德惠能此恭獻銘匾撰文登報以誌不忘云爾

海龍府獄犯人齊武等三十三名登頌

大清銀行拍賣押地廣告

本行前由張振東岳峻峰文奎閣坐落東西流水彰武縣等田地共約十一方契據向本行押用共計本利沈平銀一萬六千五百十四兩六錢二分該欵逾期已久屢催不還應照行章登報拍賣如有欲購此地請駕臨商務總會面議將來拍賣得價如不足所押本息之數仍向原主押追繳補償特此佈告

奉天大清銀行啟

普羅斯烟公司

電話三百九十二號

敝公司代售英國最佳紙烟兩種一名文飛利黑帽子二氣夫未圃馬鐙牌其紙烟非常之美此烟在歐羅巴大洲售者及多寔用高等烟絲製作令人吸時喉內甚爽並衞生大有好處若欲有求保身康健者請快來吸這文飛利與氣夫未圃牌的紙煙此能保護請看明票頭特此佈告

奉天鼓樓南　普羅斯代售

啓者本公司監製埃及紙煙屢次細心研究蓋用歐美烟葉製成在全球咸爲頂上等美葉吸之與衞生大有裨益中外久已馳名吸品者最要注重衞生可免無患之害以及新到頂高品各樣品

宋煙　鱷魚皮煙夾金號

珀嘴衞生藥皮子　專能避毒多解

用以洗谷可免傳染之患等貨各目甚幸瘋及細載故特通告光顧諸君請速購爲不

總行設立　埃及京城

英國代理處　倫敦

分設　中國　天津　英界廣隆泰　中街城內北馬路

北京　崇文門內大街　同仁醫院對過

敬告腦神經衰弱及比斯的里症(瘋癲)患者諸君

靈片藥者。腦神經衰弱並比斯的里(瘋癲)之症特効靈藥也。經學識兼備之常持醫學十多年苦心研究之結果而發見之。爲晚近化學的特効靈藥。其効驗之偉大。實令人可驚之至。凡我最親愛可憐之患者諸君。何不一服此藥。以備購求健康長壽之法乎。

可憐乎腦神經衰弱弁比斯的里(瘋癲)症患者諸君。今被此最可畏懼之病魔所襲。日夜頭痛、眩暈、氣瑞、加之記心缺乏。元氣疲敗。苦慮小事。耽顧妄想。見事恐怖。勇氣不足。倦怠而猜疑心強。猶豫而決斷力虧。於是悲觀乎將來。厭忌於浮也。苟與起如此之視念。即所謂精神的不具者是也。今於此有常持醫學士懸念及此。力圖救濟之法。遂發明此靈片藥。其功効與恩德亦宏且深矣。予所以敬告於四方諸君子之前。速宜以天命救濟靈片藥。還復天賦完全之健康。是則予所期理不勝之至矣。

Leben

腦病良藥　靈片　レーベン

醫學博士　岡田國太郎先生證明
醫學士　森繁吉先生證明
海軍醫少監　日向次作先生證明
醫學士　森友道先生證明
醫學士　常持爲治先生發明

之。靈片藥者。爲腦神經衰弱幷比斯的里(瘋癲)症之療法。蓋今人知能所不及之力。而發明之。其効驗之優勝無比。固不待多贅也。國手常持醫學士者。唱導天然療法以來。將近十余年。經千試萬驗辛苦經營之實驗之結果。始克遂其一大成功之最新良藥。近數年間。復鑑其成功之効績。取長補短。精心創製。當今之世。欲求駕乎此上之良藥。恐非人力所可及者也。然而易迷者。人情也。患者之身。無論爲其夫、其妻、其子。則其家族等。恐因腦神經衰弱幷比斯的里(瘋癲)症。成爲精神的不具之人。徒增悲歎憂愁之心。謂被爲靈藥也。秘法也。謂此則不良也。久不服用。妙也。終至以偏端之見。思爲可怪而強服用之。反迷中加迷。致將晚近認爲化學的十分効驗之特効靈藥。亦徒曉曉。苟且無用之身。實可歎息之極也。今於此以余所確信者言之。則靈片藥乃達斯病治療目的之最良藥石也。若不知此藥者。則爲非常之不幸。知之而不服用之者。是猶不知地理而旅行之愚。余敢斷言者也。

靈片藥者。最宜於東亞之人之良劑也。願四方患者諸君子。幸勿失望落膽。若專心一意。保養身體。服用靈片藥而無怠。是不獨保全諸君之天賦生命。而功名利達亦可接踵而至也。

靈片者腦神經衰弱比斯的里症(瘋癲)(原德語發音即婦人闘憂鬱症即闘其精神不振等症類似瘋癲症者)腦充血、陰萎、遺精、腦貧血、頭痛等及腦神經諸病患之除根治療之專門最良劑也。

藥價

五圓五十錢	玻璃器入	八百錠
三圓	玻璃器入	四百錠
一圓六十錢	玻璃器入	二百錠
八十五錢	玻璃器入	一百錠
五十錢	玻璃器入	五十錠
三十錢	玻璃器入	三十錠

發售所　大日本帝國東京市京橋區銀座　弘濟藥院　中南定太郎大藥房

●靈片藥者、各地著名藥房均有寄售

萃華新銀樓廣告

本銀樓開設奉天城內鍾樓西銀行胡同座北向南門面五間開張有年貨高價廉久蒙各界諸君惠顧今本樓不惜重資改修樓式門面金字招牌添請各省出色名師專做赤金絞銀新式花卉首飾無不精巧工資格外克己舊飾回換不折不扣童叟婦女無欺倘蒙顧者請認本牌樓匾無悞

本樓主人謹啓

合公錢店

本號開設在奉天大南西門裏路北兌換洋圓銀兩各埠銀行鈔票天津北京上海等處電滙票滙不提便有向該處滙者請至本號面議滙費務必從廉特此奉佈

中國電話一九四號　日本電話四十八番　本店主人啓

永清照相館

奉天鐘樓南　電話十八番

營口大石橋間

時單　月廿八號改